夕刊 京城日報
京城府太平通一丁目三十一番地 京城日報社
寄贈 15.2.

衆議院の空氣漸く緊張
論戰の中心豫算總會へ
樂觀を許さぬ議長不信任問題

【東京電話】再開劈頭から懲罰動議問題によつて紛糾した休會明け議會は齋藤隆夫氏の舌禍事件によつて俄然波紋を捲き起こしたまゝ五日をもつて第二週に入つた、この日衆議院は午前十時四十五分初の豫算總會を開き百三億の尨大豫算案を中心に米内内閣諸般の施政に對する具體的檢討の幕が切つて落され同日はまづ陸海軍臨時軍事費豫算が上程された、かくて論戰の中心は漸く一轉して豫算總會に移らんとしてゐる、一方齋藤氏の處分を議すべき懲罰委員會は委員往復のうちに同十時から開かれ、委員長、理事の互選を行ひたる後各派の時間割を政府に求めて散會、六日から愈よ本格的審議に入ることとなつた、午後一時からは本會議を開き、國務大臣に對する質問演説を行ふことになつてゐる、民政黨は政府に附された齋藤氏の處分問題を繞つて閑院總裁の結果通はしく、これと關聯して社大、時局の小會派と政友會の一部は、小山議長に對する不信任の要求をなし小山議長彈劾の空氣は必ずしも樂觀を許さざるものがある、かくて第二週に入つた衆議院は勝頭から緊張の空氣に包まれてゐる

各派の意見對立す
議長不信任問題を繞り

【東京電話】齋藤隆夫氏の舌禍問題に關聯し時局同志會、社大及び第一議員俱樂部の一部間には小山議長が職權を以て大部の速記録削除を行つたことは先例を無視するものであるとの理由により、小山議長不信任案を提出して五日の本會議劈頭議事日程變更の緊急動議を提出せんとする空氣が動いてをり政友兩派では本筋の議題問題が落着した以上、議長の責任問題など云々してゐる場合ではない、未曾有の非常時局に處し議會は派生的問題に捉はれることなく本格的審議を盡すことに向つて邁進すべきであるとの意向に傾いてゐる、また社大においてもたとへ各派交渉會の議が纏まつたところで、政府がこれに同意しなければ議事日程變更の動議は成立しないのであるから、社大、政友兩派では五日午前院内で打合會を開くことになつてゐる、しかしこの問題に對して民政黨は當初より反對の態度を明かにしてをり、これを取上げなかつた場合彈ひて追及することはせぬといふ意向を有してゐるので、小山議長不信任案は本會議上程に至らないことは確實となつた

衆議院豫算總會開く

【東京電話】第七十五議會の衆議院豫算總會第一日は五日午前十時四十五分開會
一、昭和十五年度歳入歳出總豫算案
一、昭和十五年度各特別會計歳入歳出豫算案
一、豫算外國庫の負擔となるべき契約をなすを要する件
一、臨時軍事費豫算追加案（臨第一號）
一、臨時陸軍材料資金追加案（臨第一號）
の五案を一括議題とし、櫻内藏相より説明をなし、更に補足的説明

京畿道廳における南總督

追加要求二十九億
衆議院豫算總會 陸相の説明要旨

【東京電話】五日衆議院豫算總會における畑陸相の臨時軍事費追加要求に關する説明要旨左の如し

陸軍臨時軍事費追加要求に關し説明致します、陸軍臨時軍事費追加要求額は總額二十九億七千二百萬圓であります、顧みまするに事變こゝに第四年を迎へこの間における戰況の推移と赫々たる戰果に關しましては既に他の機會において説明致したところでありまして諸君既に御承知の通りであります、しかしながら事變完遂のためには一層不退轉の努力と犧牲とを要するものと信ずるのであります、所謂東亞新秩序の黎明近きを今日とはいへ、なほ事變一段階は現在のそれには兵力などに近く著しき變化を與へ得るものと豫想することは困難であります、こゝに要求致してをります臨時軍事費要求追加額はこれらの情勢を綜合判斷し編成したものでありまして、すなはち海外部隊並にこれの補充事務を擔當する内地部隊などの俸給、諸給與品、糧秣、被服、兵器、馬匹、衛生、經理、營繕等に要する經費を計上致してをるのであります、しかしてこれ等を使用するに當りましては十分の注意を拂ひ節約を致しまして、軍費の節用に努力致す覺悟であります、なほこの際臨時陸軍材料資金追加豫算について一言附加致しますれば、これは事變地における軍需品の材料及び原料を引續き軍において取得する必要があるによるものであります

南總督が府内巡視
食糧配給の實情視察

食糧を始め生活必需品の配給圓滑を圖るため總督府では精動朝鮮聯盟と協力、全鮮的にこれらの物資需給狀態を現地に視察し配給の圓滑化方策に對する根本對策を確立することになり、先づ南總督は率先して五日京城府内の各食糧配給機關を視察、併せて物不足時局下の民衆を具さに巡視することになり午後一時近藤總督官邸、吉田食糧調査課長、鈴川經濟局長、田中道警察部長を帶同、甘藍京畿道知事、高橋京城府尹の案内で總督府を出發、京畿道廳、京城府廳、東大門外土幕民部落の無償配給米、米穀商業組合、花園町市場、東大門外土幕民部落の無償配給を視察、午後四時官邸に歸還した

畑陸相 陸軍の臨時軍事費追加豫算は二十九億七千二百萬圓である、事變勃發以來の戰果は赫々たるものがある、然し本豫算は事變の目的完遂のため諸般の情勢を綜合判斷して計上したものであつて、その使途は從來のものと大體同樣である、臨時陸軍材料資金特別會計は事變において物資資材を購入する必要あるに基くものであるのため

吉田海相 海軍臨時軍事費追加豫算は七億二千七百萬圓で本議會で協贊を仰いだものに比して七千萬圓の減少となつてをりこれが詳細なる説明は作戰の機密に關するので差控へたい旨を述べて入り

日支和平條件を説明
近く兩院豫算總會で

【東京支社電話】政府は最近の機會に貴衆兩院に對し本會議に秘密會を要求し、去る卅日上海でわが出先當局と汪精衛氏との間に妥結を見た日支和平條件の全貌を詳細説明報告することに決定し、目下準備中であるが、説明に際しては米内首相が大局方針を述べ、詳細に亘る内容の説明は柳川興亞院總務長官が當るはずで、その時期は早ければ六日、おそくも今週中には行はれるものと見られてゐる、右は最近基本條件については一月廿一日香港大公報紙上で汪氏一派を裏切つた高宗武、陶希聖兩人によつて發表されて事實を歪曲報道され、内外に各種の疑惑を呼んでゐるので政府はこれが眞相を中外に闡明して各方面のデマを一掃する決意を固め、汪氏等とも打合せの上大體その時期を現地における中央政治會議終了後と内定してゐたところ

その後開會中の議會で本問題に對する質疑があり、かゝる質疑は今後益々頻繁に繰返へされるであらうことが豫想され加ふるに二日の衆議院本會議における齋藤隆夫氏の質疑演説は重大問題を惹起しその影響するところ頗る鮮からぬものがある、よつて米内首相、畑陸相、吉田海相は三日の本會議で、聖戰の目的完遂ならびに事變處理方針の不動性を極めて明確に闡明すると共に、齋藤氏の所論を反駁したのであるがなほ政府としてはなるべく速かなる機會にこれを與論に説明徹底せしめることがいゝとの結論に達したので日支雙方で公表する以前にこれを貴衆兩院議員だけに内報することとなつたものである、右和平條件については高陶の發表したものは

一、中國の滿洲國承認
二、中國經濟提携
三、北支蒙疆の特殊性
四、揚子江下流の經濟的協力
五、北支、蒙疆、揚子江、南支沿岸一定地域における駐兵權
六、鐵道の駐屯形態
七、特殊資源の開發
八、顧問
九、[illegible]

などの項目になつてゐる、右は新中央政權樹立を妨害せんとの意圖に作成されたものであつて、眞實のものはこれと異り、聖戰目的を貫徹し道義友好關係をより強固にしたものであると見られる

一、昭和十四年度歳入歳出總豫算追加案（第一號）を議題とし藏相、陸相から提案理由を説明し、質疑を省略して討論に入り採決の結果これを可決して十一時四分散會した

豫算審議日程 【東京電話】衆議院豫算總會における、明年度豫算審議の日程は五日午前の衆議院豫算總會で左の如く決定した
二月五日乃至十二日豫算總會質疑▲十三日乃至十九日各分科會質疑▲廿日各派討議決定▲廿一日午前分科會決定、午後豫算總會決定
よつて衆議院本會議における豫算上程は廿一日となる

陸相から説明 ノモンハン事件で秘密會

【東京支社電話】陸軍では國防時局關係の見地に立脚し機密的にノモンハン事件の經緯を發表に説明することゝなり、豫算總會の秘密會が開かれた際畑陸相から説明したき希望があつたが、開催される關係もあるので多分六日の秘密會議席上において機會をみて陸相より説明されることゝなる模樣である

十四年度追加豫算提出

【東京電話】政府は五日貴族院に
一、昭和十四年度歳入歳出總豫算追加案（第一號）

官民懇話會

京城府泉町同民會では皇紀二千六百年の聖業ある年を迎へて新東亞建設の聖業に寄與しようと新亞互濟會を兼ね「官民懇話會」を二月六日午後五時から京城ホテルで開催することになつた、なほこの會には宮谷大佐及び府島府事課長の講演がある筈である

狂氣の逆襲を死守
南寧東北地區作戰に直接勝因
三木部隊らの偉勳赫々

【南寧四日同盟】至大の戰果と至難の作戰を以て今次南寧東北地區の包圍殲滅戰は愈々最高潮に達したが、十二月三日から開始された白崇禧軍の動員實に卅五ケ師廿萬の兵力を擁し狂氣の逆襲の戰鬪であつたが、敵軍の悲壯なる反攻に對し三木部隊を始め各部隊が死守した作戰の直接勝因なる勇戰奮鬪こそ今次作戰の直接原因として稱へらるべきである、かかる作戰と巧妙なる作戰の敢戰の一大總帥である、かくて敵軍の打擊を蒙つた敵の損害は甚だしく殘敵なるものがあり南寧今後の戰局はこの作戰により一大轉回を下されたものといふべきである

敵の狼狽はその極
蔣今後の運命に大鐵槌

【南寧四日同盟】今次廣西東北縣一帶に亘る敵卅五ケ師（中央軍第十八ケ師）十萬の大軍南寧攻略戰は國際の注視たる通路作戰を遂行、爆破により今やその目的を達成し、ここに光輝ある皇紀二千六百年を飾る赫々たる戰果を收めるに至つた、卽ち南寧、大原、賓陽を結ぶ三角地帶に集結、蠢動せる敵軍に痛烈なる打擊を加へ、これに對し皇軍は[illegible]

臨河占領

【包頭四日同盟】五原西南の臨河附近に[illegible]

更に急迫

濱越盛爆撃

【〇〇四日同盟】南支海軍航空部隊は[illegible]

和蘭汽船爆沈

【アムステルダム四日同盟】オランダ汽船ラエルテス號（五、八二五トン）は四日午前英國沿岸海域で機雷に觸れ沈沒した、船員はいづれも救命艇により救助された

坂本黄海道警察部長八日赴任

警務局警務課事務官坂本黄海道警察部長は八日午後四時卅分京城驛發「興安」で家族同伴赴任に決定

齋藤氏懲罰 委員會開催

【東京電話】衆議院懲罰委員會は五日午前十時から第五委員室で開會、懲罰委員長に八木逸郎氏（政友久原派）の互選を行ひ、齋藤氏の問題を審議する資料として、一、第七十五議會における衆議院速記録、一、同削除部分の速記録、一、今議會開院式に賜りたる勅語（寫し）、一、近衞聲明（寫し）、一、七十四議會に賜りたる勅語（寫し）を要求し同十時廿分散會した、六日は午前十時から第二回委員會を開いて愈よ審議に入る

邦船砲撃目撃 上海米當局語る

【上海五日同盟】無錫附近でジョンソン號ルソン號アメリカ大使館艦ルソン號附近に砲彈落下した事件に關し、在上海アメリカ海軍當局では、ルソン號の一行は天の如く語つた、日本軍陸上から上流に向け航行中の日本軍艦に對し砲撃が加へられたのを目撃したがこれ以上何もいふことはない

―人―

◇齋藤文二氏（京城府事）五日「あかつき」で東上

時の録音

事が爰まで至るとは、まさか當人も考へてゐなかつたらう。
×
そこに政黨的政治人の認識不足がある。
×
政黨にたゞ組織のみに依存、組織を以て政治と心得、認識なこのをきとしてゐる。
×
大見得を壇上に切つた大きの瞬間、早くも政治的斷頭臺上に曝されんとは！
×
議論に逆縁するは宜しからざれど、外部を顧へ以て議論者流には、よき修練、よき頂門の一針。
×
無論、國民は驚はされぬ。國難が猶くなど思ひも寄らぬ。
×
聖戰の道は一つ、上下一心。

三國志 （127）

吉川英治 作
矢野橋村 畫

（中原の卷）

偶忠並心（三）

「はゝ、こんな邊鄙の地に、どういふお知合ひがあるのですか」
「父の友人だよ。呂伯奢といふ者で、父とは兄弟のやうな交はりのあつた人だ」
「それは好都合ですな」
「今夜は、そこを訪れて、一宿を頼まう」
語りながら、曹操と陳宮の二人は、林の中へ駒を乗り入れ、やがてその駒を樹に繋いで、訪ね當てた呂伯奢の門をたゝいた。
主の呂伯奢は驚いて、不意の客を迎へ入れ、
「誰かと思ったら、曹家の御子息ではないか」
「曹操です。どうも暫くでした」
「まあ、お入りなさい。どうしたのですか。一體」
「何がです」
「朝廷から各地へ、あなたの人相書が廻つてゐますが」
「あゝ、そのことですか。實は、董相國の暴虐を誹謗して、逃げて來たまでのことです。私を賊と呼んで、人相書など廻してゐるらしいが、彼奴こそ天下の賊徒です。遁かれ出てかれ、天下は大亂となりませう。曹操も、もう默つとしてはをられません」
「お遁れになつてゐる人は誰方ですか」
「さうく紹介するのを忘れてゐた。これは中牟縣の縣令で陳宮といふ者で、私を曹操と看破って召捕へたくらゐな人物ですが、縣中の大事を語り合つてみたところ、將來に志を同じうする同志の士だといふことが分つたので、共にこれまで搬へ合つて逃げ廻つて來たといふわけです」
「あゝ、さうですか」
呂伯奢は、驚いて、改めて陳宮の方に禮をなし、
「義人。――どうか、この曹操を扶けて上げてください。もし貴方が見捨てたら、曹操の一家一門はことごとくほろんでしまふ處ではありません」
と、曹操の父の友人といふだけに、先輩らしく曹操の將來を頼むのであつた。
そして呂伯奢は、いそくと、
「まあ、ゆるりとなさい。てまへは隣村まで行つて、酒を買つて來ますから」
と、驢に乗つて出て行つた。
曹操と陳宮は、旅裝を解いて、一室で休息してゐたが、主はなかなか歸つて來ない。
そのうちに、夜も初更の頃、どこかで異樣な物音がする。耳をすましてゐると、刀でも磨ぐやうな鈍い響きが、暇を措えて來るのだつた。
「はてな？」
曹操は、猜ひの目を光らし、聞き耳を澄して、又耳を欹てゐたが、
「さうだ。……やはり刀を磨ぐ音だ。さては主の呂伯奢は、隣村へ酒を買ひに行くなどといつて出て行つたが、官吏に密訴して、朝廷の役人に知らせ、朝廷の恩賞にあづからうとしてゐるのかも知れん」
睨いてゐると、暗い厨の方で何者の男女の者が、口々に――
「縛つてから殺せ」とか、「殺せとか」――云ひ交して、ゐるのが、曹操の耳へ明らかに聞えて來た。
「さてこそ。われくを、一緒に討ちこめて、危害を加へんとする計にちがひない。――その分ならば、こつちから斬つてかゝれ」
と、陳宮へも、事の急を告げて、遽かにそこを飛び出し、驚く家族や召使八名までを、またゝく間にみな殺しに斬つてしまつた。
そして、曹操が先に、「いざ、逃げん」
と、促すと、どこかで未だ異樣な呻き聲をあげて、ばたく騒ぐものがある。
振り返つて見ると、生きてゐる豚が、四肢を木に吊るされて、啼いてゐるのだった。
「アッ。しまった！」
陳宮は初めて後悔した。この家の家族たちは、豚を求めて來て、それを料理しようとしてゐたのだ――と解つたからである。

病弱の赤ちやん の根本療法として大評判の 新小兒藥「慈童」 實驗集贈呈
寢虫、ひきつけ、夜泣、お小便、胎毒、發育不全、榮養不良其他赤ちやんの病氣は總て特質の脆弱が原因。この弱い體質を新發明の小兒藥「慈童」の服用により根本的に改善強化してシンから丈夫に育てあげた全國のお母樣方からの嬉しい感謝狀の一部を集めた實驗集をぜひ御一讀下さい。
試驗十グラム（も共）に御氏名等御明記ハガキで申込まれよ 東京市神田區岩本町三の大西 發賣元 大木合名會社 支店 大阪市東區淡路町一 （價格）一円、二円、三円、五円 全國有名藥店に有り

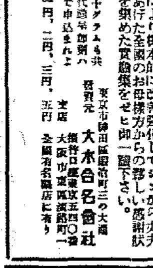
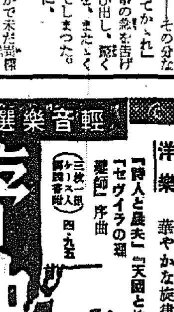

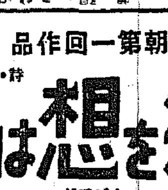
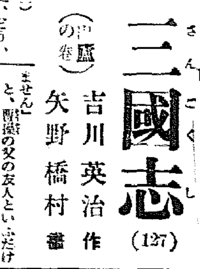

キャロウェイのキャブ 前奏曲集 第一輯 ドビュッシー
ラッキー二十分間シリーズ （三枚一組）（ケース入） 四・九五
セントルイス・ブルース かまつてくれない 熊蜂 ダイナ 坊ん様 お嬢さん ナ ガサキ！
2月の傑作 コロムビアレコード

輕音樂選 序曲篇 ベートーヴェン作品七二ｂ 序曲「レオノーレ」第三番 ブルーノ・ワルター指揮 維納フイルハアモニイ管弦樂團
洋樂 華やかな旋律集！ 「詩人と農夫」「天國と地獄」「セヴィラの理髮師」序曲 （三枚一組）（ケース入）（解説書附） 四・九五

紀元二千六百年頌歌 東京音樂學校生徒
紀元二千六百年 コロムビア歌手總動員
詳細は最寄りの特約店にて御試聽下さい！ 今、直ぐ！
松竹大船映畫主題歌 母は強し
新興映畫主題歌 荒野の妻

★古賀政男歸朝第一回作品★
誰か故郷を想はざる 詩・西條八十
久し振りの古賀メロディです。歌ふは 霧島昇
（片面）あの花この花 二葉あき子
コロムビアが誇る主題歌陣！
主題歌 松竹大船映畫 愛染椿
主題歌 松竹大船映畫 新妻問答
主題歌 松竹大船映畫 新女性聯盟
Columbia

食血 結核 治療豫防 胃腸 機能強化
ネオ肝精 錠劑
服み易い 肝油燐劑 牛肝臟汁配合 發明特許
價格 一二〇錠 三・〇〇 一〇〇〇錠 六・〇〇 二五〇〇錠 一三・〇〇
御試用見本及び「新榮養讀本」御希望の方は書名記入申越次第 御代送呈
總發賣元 藤澤友吉商店 大阪市東區道修町 東京日本橋區本町 京城府西小門町 奉天大和區加茂町
NK1504

朝風を截つて
聖火・けさ大邱を出發

【大邱にて村岡特派員發】伊勢路から玄海を越えて半島を北へひた走る聖火は國幣小社大邱神社に御假泊の一夜を送り、今日五日午前七時、曉闇を衝いて倭館に向つて進發した、社頭には上瀧知事、杉山府尹を初め奉仕の青年團員堵列、聖火は頬を紅に染めた慶南代表松井公人選手（一七）咸興出身――に、聖火器は金啓珍選手（一六）咸州出身――がそれぞれ捧持し凛烈の寒氣に吐く息も白く走り出した、走るは皇土半島を表徴する光芒、日の丸に聖火奉遷と染抜いた白鉢巻、『聖火奉遷慶南代表選手』の白襷姿…感激の鼓動を静かに調律しつゝ並木の美しい安東街道をひた走つて錦湖江の八達橋を右折して風光明媚の地東明から山肌荒い天嶮の多富院峠を越えて目的地倭館へひた走る、この日暦の上では春立つ吉日、朝霜の中に燦々と燃える聖火こそ半島に六劫の光りを點ずるもの、奉迎の全半島民はひれふして聖火を拜し聖なる走列は蜿蜒とつゞく

ひた走る聖火

上は聖火を戴いて大邱神社出發の瞬間、下は大邱郊外を代表奉遷の慶南代表

聖火で持切り
大田待機

【大田電話】聖火の忠南道通過もいよいよあす（六日）に迫つたが大田府では當日の奉迎に萬全を期するため去る二日午後一時から府廳會議室に府尹、警察署長、大田神社社掌、各學校長、角商議所會頭、大田神社々掌、深川師範、田中本町、同榮町、馬場旭町各町青年團長、直崎本社南支局長外府職員、青年團幹部が會合し奉迎について最後的協議を行つた結果左記の通り決定直ちに府から町總代を通じて府民に周知徹底せしめることになつた

この奉迎奉送の企てが本紙に發表されて以來關係地方民の感謝と殺到は想像以上で、日時切迫と共に待機中の奉迎陣は漸く沈默を破つて街行く人々は寄ると觸ると『聖火』の話で持ち切つてゐる、學校側でも『御火を奉迎せねば』と聖火の話で持ち切つてゐることであり致府側にも奉迎熱いとて警察、生徒が奉迎を申出でまた府内各方面から到着時刻を問合せる電話が本社忠南支局に殺到する有様でこの感激には支局員もうれしい悲鳴をあげてゐる

▲聖火及び火鉢奉安所＝大田中學講堂、大田神社の祭事奉仕により聖め場内を清淨して待機

▲奉迎送＝大田青年團は六日午後四時大田中學に集合勝田副官の訓辭を受けた後、會場係と奉迎係を編成、奉迎係は府入口元川街道（上水道貯水池下）に於て奉迎、一般奉迎者は同時より本社支局、府廳、警察署前を經て中學校に至る沿道（堵列順序は學區を起點とし大田高女、大東高女、本町小學校、榮町小學校、旭町小學校、大興小學校、私立學校、工業專修學校、一般官吏、警防團、大田中學校）なほ本町一、二丁目、春日町一、二、三丁目の沿道は清淨にし各戸毎に國旗を掲揚することになつてゐる

大邱・奉祝に沸く

【大邱にて村岡特派員發】感激と興奮の渦巻の中を燦爛の聖火は朝靄を衝いて大邱驛頭着、郊外大邱側の新川橋で待機へた百餘名の制服の青年團員は先輩の松明をかざして聖火を捧持する慶北代表金東萬（二）＝永川出身＝聖火器を奉ずる李龍得（二〇）＝永川出身＝出發――の長途の走破を祝福した選手の雄姿と歡呼の聲とに歡迎つた堂なる感激の聲音に合はしてエイエイの掛聲勇ましく聖火の一大松明部隊は火柱の渦を描き城戸青年團長の先導で七星町、東門町、鹽町から元町大邱の目抜通に進めた、聖火の通過する沿道は數萬の各學校生徒及び一般民が國旗を振り日の丸の旗を掲げ花火をかかげ、沿道感激の奉迎者は歡呼するもの、拍手を打つて聖火を送るもの一東大邱は聖火に映えて感激の坩堝だ、かくて四日午後七時聖火は恙なく國幣小社大邱神社へ到着、參拜あつて白人奉祀の中を上瀧慶北知事、平田本社支局長玉串を奉奠、聖火は大前に遷ぜられた大聖火は國幣大邱神社の神社によつて聖護し、社前に出された聖火に集ふ參拜者は深更まであとを斷たなかつた、なほ拜殿の神饌所の御神前に神酒を捧げ初めて使用されたもので聖火の神前の光を放つた感激であつた

漂流船發見に全力
燈台守失踪五里霧中

仁川港外八尾島燈台に起つた燈台守失踪事件については仁川遞信局長は五日朝府發議に事件經過を報告する一方仁川海事出張所を督勵して戸田燈台長一家捜索に全力を盡してゐる、目下のところは仁川に向ふ途中流氷に衝突遭難したものと推定して居る、馬船の發見に全力を擧げてをり、五日には飛行機捜査を取止め八尾島附近の嶼島、紫月島、大阜島、大鷄次島の島々を虱つぶしに捜査してゐる

顚覆說有力

原因については全く不明であるが二十九日の午前九時迄の日記が記載してあるところから、その日は午前八時朝の潮に乘じ漁船で仁川へ向けて押し渡らうとしたものとは想像されず、而も風が吹きかけてあり、小使朴さんの娘さん宋心さん（二）のチマも乾燥にぬぎすててあり、また鍵もかけてなく、一時にとり乱したあとはないが、何か急に急いだと思はれる節があるので、恐らく、沖に仁川へ向けて航行中の船を發見、それに流氷で警報の遅れてゐる子供達を託すべく急いで傳馬船を乗り出し途中流氷のため遭難したものではないかとの觀測が有力視されてゐるのでこの方面に目下捜査力を集注してゐる

『危く妹も……』
豊美氏暗然

八尾島燈台長戸田氏一家の失踪事件に同家の次男京城遞信局機械製作所勤務の戸田豊美氏（二）は一日電報とともに渡仁、雇員大澤次郎氏と共に搜索事務に加はつてゐるが、花町二丁目十六番地仁川海事出張所職員宿舎七三郎氏方に寄宿中の同氏を訪へば徹夜から疲つたばかりの窶れた顔を赤くはらしてゐる憂ひ深い面持ちでこれが急報に接し仁川に飛んだ、しばれきつてゐる京城女子技藝學校二年在學中の長女良子さん（二）を側に左の如く語る

遞信局や海事出張所の方々が獻ぐましいまでに捜査をして下さつてゐますが、何の手掛りもなく全く五里霧中です、弟は今私と交替で捜査船と一緒に出かけてゐますがなんとか早く少しの消息でも判つてくれるやうにと祈つてゐます、この妹（側にゐる長女良子さんを指して）も實は冬休暇中島に行つてゐたいとせがんでゐたのですが無理に京城の私の家に引留めて家事の世話をさせてゐたのですが、これが幸したわけで、若し本人の言ふまゝにしてやつたらこれも一緒に犠牲になつてゐたわけです、實はこの一月十日二番目の弟雅二が出征後病院に入りましたのですが父はこれで家にも軍人が出來たと大變喜んでゐたのですが、勿論弟はまだ何の知らせもしてゐません

と流石に眼を曇らせて眼を伏せたが、側の良子さんは痛ましいまでに涙ぐみや姉さん達の身を案じ顔に始終面を伏せ勝であつた、因に四男の雅二君は伊丹部隊とある

寄附 京城府大和町淺野多三郎氏嗣子桂野太郎氏から父の忌明に際し金一封を京畿道軍事後援聯盟へ寄附

朝室工場燒く

【咸興電話】五日午前十一時卅分半興南呂朝室工場から出火、盛んに延燒中

◇大塚新次氏（大塚三四氏長男）同氏療養中去る二日午前十時死去享年（二）告別式は六日午後四時半京城大和町西本願寺にて執行

田中秀一郎氏（元大邱遞信局主事）鹿兒島縣へ旅行中一月卅一日逝去、享年五十七、葬儀は五日午後四時半京城大和町西本願寺にて執行

五日朝の氣象概況

高氣壓はバイカル湖附近から北支那に擴がりそれより低氣壓は台灣を經て東部方面に低くなつてゐるが滿洲中部沿海州には低氣壓あり半島の西岸は雲ぞの他は晴れ滿洲は概ね晴だが南滿洲には降雪あり北支那は天氣がよい九州及び日本は晴たがその他は曇勝で中部及び東日本は所により降雪がある鮮內の氣溫は例年に比し一度乃至五度低い

京城地方【今晩】曇り小雪【明日】同じ
仁川地方【今晩】東の風曇り小雪【明日】西の風曇り小雪後晴

京城溫度（四日）最高零下二度二最低零下十三度一（五日）今朝零下十二度八、正午零下二度九

『代用食日』へ異議
先づ雜穀を調査しろと
精動京城聯盟が動く

精動京畿道聯盟では二月以來をもつて全府民各府郡聯盟に對し節米の趣旨を一般に徹底させるため二月から毎月十日を期して『代用食日』を實行するよう『代用食日』には朝、晝、夕食とも一切米を用ひず適當なる代用食を勵行するやう通牒があつたが精動京城聯盟ではその實施の一寸待つたと異議を表明した、も勢においては全く賛成である精動京城聯盟と京畿道聯盟、朝鮮聯盟とは三位一體でかゝる重要なる問題を道聯盟だけで通牒に決定發表することは從來の事例にも面白くないのみならず、『代用食日』に消費される雜穀と代用食料のストツクと需給關係を調査しない限り命令下しは易いが實行が徹底しない、しかも雜穀運動は各家庭經濟が自發的にやらなければならない性質のもので何時も上からの命令では所期の目的は達せられないとの見地から精動京畿道聯盟に對し所信を披瀝すると共に府內における雜穀と代用食料の需給關係の調査に乘出すことになつた

公衆電話を増設

京城府內には現在四十六個所あり、どこも利用されないことはなく殊に新設公衆電話の設置場所には京城府民の要望の多いことに鑑み、それに交通の繁しい所もしくは利用者も一寸自宅へ電話を掛けるにもの個所にも置くといふ要地になつてゐるので、こんど遞信局では更に十ケ所を増設し大衆の利便に資することになつた、今年中に出來る場所は次ぎの通り

▲南山町交番附近▲寛勳町交番附近▲大和町憲兵隊正門附近▲京城府廳內▲西門（昭和通京城バス停留所附近）▲敦岩町交番附近▲壽町交番附近▲貴金町三丁目交番附近▲孝子町電車終點附近▲京城帝國大學醫學部附屬病院構內

家庭不和から

京城北阿峴町二〇三ノ六張斗穆さんの要子明子（二）は四日午後五時過ぎ家出、家人が發見し、自殺を圖つた、それを家人が發見直ちに府立醫院で手當中であるが生命危險、原因は家庭不和

本紙を戰線へ
寄贈者芳名

本社では第一線將兵の最も渇望する銃後の消息に新聞をといふ多くの現地將兵に本紙の寄附を仰ぎ要望したが、第二回一月中のこの企てにも百九名の寄贈者で本社では早速第一線に發付した、寄贈者氏名左の通り

エイ・ダブリユ・テイラー、鐘淵紡績京城工場、花月食堂支店、

官報販賣所、京城驛、京城鐵道郵便局、島田組京城出張所、京城ゴム工業所、江界水電會社、吳元錫金剛ホテル、三越商會、浦生室藥局、サンエス商會、彩雲莊アパート、京城專賣局、同工會社、明治病院、世界醸造工業合資會社、全鮮燒酎聯盟會、セブランス商會、ソウル醸造工社、大興産業會社、大韓醸造工業會社、大日本紡績會社、大昌產業會社、大成產業會社、第一社、第一貿易會社、第一生命保險相互會社、高麗合名會社、朝鮮石炭組合聯合會、朝鮮醫藥品工業組合、朝鮮水產會、朝鮮漁業組合中央會、朝鮮鑛物會社、朝鮮火藥會社、朝鮮製粉會社、朝鮮木材工業會社、朝鮮有煙炭會社、朝鮮石材工業所、朝鮮競馬俱樂部、朝鮮製鐵會社、朝鮮商業會社、朝鮮麥酒會社、朝鮮貿易會社、朝鮮殖產銀行、遞信局、帝國地方行政學會朝鮮本部、帝國興信所京城支所、鐵道局、遞信局事業協會、東光生命會社、東方、富永商店京城出張所、戸澤浦二郎、日本自動車販賣株式會社京城營業所、萩原紙店、坂本工業會社、平安松太郎、堀川政太、日本レール會社京城出張所、日本車輛製造會社京城出張所、寶元商會、東洋拓殖會社朝鮮支社、東一銀行、朝鮮館、中川鑛業會社、和信商店、松本組京城支店、京城商業會社、京城紡織會社、松坂屋商店、毛織會社京城支店、丸紅商店京城支店、丸嘉商店京城出張所、美濃部洋紙店、三井物產會社支店、三國商會、阿時東、守谷商會京城出張所、柳韓洋行、李彩夏商店、具昌、六三商會、和信、日一社、帝國酸素會社、朝鮮纖維會社、興亞會社、岩田商事會社、明和産業會社、清水組、三菱商事會社京城支店、本券番、東券番

頻々たる強盜騷ぎ
質屋で居直る
短刀強盜忽ち御用

四日午後八時卅分ごろ京城鍾路五ノ一七七質商金永仟方に見馴れない男が客を装うて來訪するや突然にオンドル內帳場に飛込んで刄渡五寸餘の短刀を主人の胸元に突きつけ『有金出せ』と脅迫、店の金庫から現金卅六圓六十錢を強奪逃走したので居合せた店員金、吉崎君は驚いて急を隣の飲食店に「只今強盜にやられました」と告げたので客んでゐた客たちはそれッとばかりに店員を案内に強盜を追跡してやうやく鍾路五丁目の路地まで追ひ詰め、電車から飛降りて加勢した李某君らと協力して逮捕、ちやうど警邏中の東大門署の英世巡査に引渡した

【寫眞＝犯人の朴容振】

洋裁店のも此奴
前科二犯の強者

取調べの結果犯人は京畿道富川郡本籍住所不定前科二犯朴容振（二）と判明、昨年二月刑務所を出所したばかりの常習犯でポケツトから左手で短刀を握り脅迫したことから同じく去る卅一日午後七時卅分鍾路五丁目一四六番地洋裁店金德洙方に押入り家人を脅迫現金百一圓餘を強奪逃走した犯人と推定追及すると包み切れず二度に亘り府內を荒した犯行をも自白した

無一文となつて舞戻る

一味となつての強盜兇行が判明し取調べに短刀強盜犯人判明が京畿道の自白したが、李が兇行を重ねて得た金は飲酒の路地で散らし出獄後早くも懷中無一文となつたので再び同方面の様子に明るい鍾路五丁目附近に來て物色中こんどは質店で一稼ぎせんと押入つたものであつた、金質店と李洋裁店とは僅か五、六軒しか離れてゐない、他にも同種餘罪あるらしく嚴しく追及してゐる

二容疑者を引致
主犯は自轉車の職工か？
三人組強盜か目星つく

既報四日午前五時ごろ京城府西小門町九四京城府衛生課金子久吉さん方へ侵入した強盜犯人は西大門署で鋭意捜査中であるが、賊は三人組で二人は同家の裏と表口を見張り一人が屋內に侵入したもので、その際現場に落してあつた赤エナメルの指だらけのボロ布一枚を發見して行つたのから主犯は自轉車職工と目星をつけてゐる、共犯二名については同署では五日午前七時ころかねて同家に足繁く出入りしてサービスガールスミ子さん（二）と懇意な府內阿峴町青物商村三郎（二）假名＝並同新設町金桂石（二）假名＝の兩名を有力な容疑者として中城町京城青物市場から引致して取調中である目下證據固めに取調つてゐるが犯人逮捕は時間の問題となつてゐる

大金を持つて
仁川府花町二ノ二川崎きちさんの長男榮吉

『俺は刑事だ』
人妻に挑む
不埒な按摩

京城觀音町四六ノ二一九五按摩業崔鍾（三〇）は四日午後八時頃同町四六ノ五一〇半島婦金錫福（二）と伊太郎こと任允子は一月八日仁川から全北群山に出張、留守に萬一千四百圓の預金をしたが其家に歸宅しないのでもしやどこかに匿で遊んでゐるのではないかと心配崎さんから二日本町署に屆出た

マツカリを飲み、ほろ醉ひ氣嫌で留守宅の家へ行き、留守居の奥さんに『俺は本町署の刑事だが、お前の夫が悪い事をしたので調べに來た』と脅し家に上り込みひつくり返した上『明朝七時大ぐ署に來い』と歸宅したら知らせしげな振舞に及ぼうとしたが、奥さんの氣轉で西大門署に訴へ、同署刑事が急行して直ちに取押へ、本町署で說諭として嚴重取調べ中

一緒になれぬ
酌婦心中

五日午前十一時ごろ京城府龍山町九二金昌淑（二）と錦町五ノ四七一酌婦永順（二）の兩名は觀樂町八ノ二鳳昌旅館でオンドル用でカルモチン心中を企て、女は死亡、男は手當中だが命は助かる模様、原因は妻子のある男と一緒になれない悲觀したもの

おみやげには 松の實飴

スリの大家
京城驛で捕る

三日午後九時廿分ごろ京城驛に入場券を買つて列車ホームに入つた五十歳位の男が出迎人を装うて釜山發列車の中に混り込み五十歲位の洋服を着た半島人男のチヨツキのポケツトから財布を掏らうとして失敗したが被害者に大目に見てもらつてホーム驛長を登る途中、これは三十五六歳位の婦人のポケツトから財布を掏らうとしたのを、後から尾行して來た列車內防犯係の京城驛前十ノ七金宗石さんと京城驛鐵道派出所の三人が協力して取押へ鐵道派出所に突き出した、このスリは新堂町七八無職申基成（さ）といふ京城驛界隈のスリ親分であつた

入浴客頓死

京城府孔德町一三一崔德玉さん（さ）は、三日午後三時ごろ同町六三金剛湯にゆき湯槽の中で腦貧血を起し頓死したのを後から入つた客が發見、驛山署へ屆け出た

紀元二千六百年
奉祝演藝の集ひ
舞踊・小唄 淸元・長唄 義太夫・鳴物・常磐津 等府內名妓總出演にて毎日趣きをかえて開演……
自日一十一日 於四階ホール
毎日 午前零時半 午後二時半 二回開演
京城 三越 （毎月曜日定休）

加藤物產會社京城支店、金千代會館、金東洙、東山製作所、京城營業所、京城商工會社、京城中央商會、京城不動産會社

笑の元締 いさんま 吉本興業 ミス・ワカナ 玉松一郎 ナンセンスコーラス
合同大人婦園 （二枚看板）
あきれたぼういず 構成
あきれたボーイズ 紙芝居
テイチクレコード

桃屋の花らつきよう

資產信用調査 結婚調査
帝國興信所京城支所
京城府太平通二丁目 電話本局②四三一二番
本所東京・支所全國六十餘

紅椿の歌
早春の傑作歌謠
楠木繁夫
愛國子守唄 ★
四九一一ムルバ ★
コレはドーダ
"THE MASTER'S VOICE"

中風・高血壓・神經痛は
血の濁りが原因
血液を淨化して循環を良くすれば 治る

全國的に有名な今津博士は専門の醫學博士と共にこの病氣の原因を徹底的に研究した結果酒煙草、脂肪食、中風、腦溢血、神經痛、脳貧血、手足の冷え、肩凝、頭痛、心臓病、痔、耳鳴、大便秘結などで、血液が濁つて循環が悪くなる爲起るので血液の濁りを除去して循環を良くすれば治る、決して不治でない事を確め、茲に血液淨化劑を發見し、本劑を分讓してその服用と、リキシンの併用に效き目を不治とされてゐた多數の難病者を治し非常に感謝されてゐる

肩こり頭痛耳鳴り、目まひ動悸、ふらふら、卒倒とキツケ、手足の痛みシビレふるへ、便秘不眠神經症、暈眩、胃腸障害、腎臓病、尿道疾患、不眠症、中風等は今津研究所へ行くか、本紙を切拔くか、手紙にて依頼して御申込を、此血液淨化劑の服用によつて治癒されよ！

博士の懇切なる研究と親切の説明で本人の病症と症狀に適した血液淨化療法と治療法を指導されて感謝されてゐる

大阪市阿倍野區阪南町北一ノ四五 今津研究所

クロダ歯科 齒科一般及レントゲン科 京城本町一丁目ヨシビル二階

阪井耳鼻咽喉科醫院 醫學博士 阪井清 京城府本町一丁目五十二（三越裏）電話本局四二六番

正式國旗 御國旗一切 製造卸 大久保眞敏國旗部 京城黄金町三丁目 電話本局（2）二一四一番

花柳病専門 信松醫院

衣笠産婦人科 醫學博士 衣笠茂 旭町一丁目一八一 電話本局5912

ヤスメ！グリコタベナサイ

長男新次儀病氣の處藥石効なく去る二日午前十時死去致候間御通知に代へ此段謹告仕候
追而告別式は六日午後四時より市內若草町西本願寺にて相營可申候
昭和十五年二月五日
京城府本町一丁目
父 大塚三四
親戚 友人 同 同

感度鋭敏な 仁丹型体温計

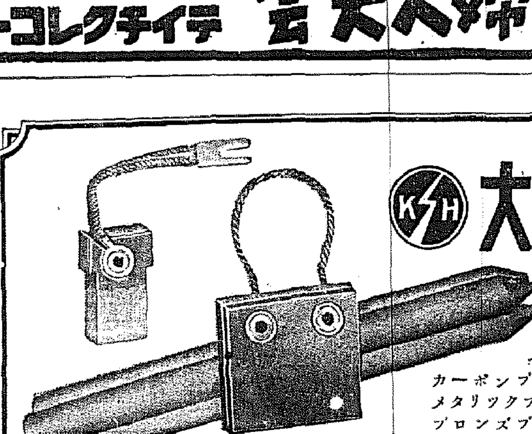

地方綜合版

英靈へ嫁ぐ乙女 いまだ契り交さぬ仲なれど 待つは夫の喪の凱旋

【釜山】未だちぎり交さぬ人を夫と定めてあくまで貞節と婦徳を守り通し夫の喪の凱旋を待つてゐるといふ涙の銃後美談……

佳話の主は府内佐川町出身故柏原四六上等兵と故人の義姉の親戚に當る長崎縣出身の村内カメノさん(二)で、話は去る昭和十二年の頃カメノさんが花嫁となるべく來釜、結納を交しいよ〳〵晴れの結婚式といふ數日前に迫る、この時、突如四六氏に名譽の赤紙が來たのだつた、柏原氏は「故人として戰地に赴く以上生還は期してゐない、君はどこか良縁を求めて嫁いでくれ」といひ殘して出征した、だが當のカメノさんは祖國の父母として、一たん夫と決めたからにはあくまで妻として生きるのが日本女性の執るべき道だとかたく心に誓ひその後姉御の代理として働きながら凱旋の柏原氏を待つてゐた、そこへ去る日夜柏原氏の戰死が所屬部隊長からもたらされたのだ、だが今は亡しとはいへ、柏原氏を一度夫と定めたカメノさんの心は固く近く夢の凱旋をする柏原氏の英靈を待ちわびながら次のやうに語つた

「一度夫と定めた以上、何處までも夫としてかしづくのが女の勤めではないかと思ひます、私は柏原のやうな立派な帝國軍人の妻となれたことを喜んでゐます、潔い最期を遂げた柏原に私は妻として深く感謝してをります英靈になつた夫と一生を送りたいと思ひます」

平南道議員 橿原へ參拜

【平壤】橿原神宮で執行される來る十一日の紀元節祭並に伊勢神宮に參拜する平南道々會議員の參拜者は左の六氏に決定、八日出發、道學務課長、井上德川郡內務課長、見道議員張のもとに平壤を出發するが一行は大阪、京都、東京、日光の名勝地並に各都市視察も視察することになつてゐる

物價騰る一方 咸興一月の調べ

【咸興】府内の一月中の小賣物價はまたも天井知らず・暴騰ぶりを示し咸興商工會議所の調査によれば一月中の小賣物價綜合平均指數は一六七・三となり十二月中一六四・一に比べ三・二パーセントの騰貴であり、さらにこれを昨年一月の指數に比べると二五・一パーセントといふ驚告の騰貴ぶり、なほこれを昭和八年の基準指數百に比較すれば實に六七・三パーセントといふ驚くべき物價高時代を顯現してゐる、因に品種別平均指數は左の通り

食料品第一類二二五・六▲同第二類一七九・一▲同第三類一四九・七▲同第四類一八四・九▲同第五類一三四・六▲衣料品・身廻品一六五・六▲建築材料一五九、二▲燃料一六六、七▲雜品一五〇、九

屠殺中止戰術

【清州】邑内の牛肉販賣業者では牛豚價の高騰を理由に先般牛肉販賣價格の引上げ許可を迫つたが、當局の勸告で一先づ引下つてゐたところ、この程にいたり牛肉斤當り七十五錢を九十五錢に、豚肉五十錢を七十五錢にと再び引上げを陳情すると共に「商ひにならぬ」と屠殺中止の實力手段に出たため一般邑民は食膳から豚肉にシャツト・アウトを喰はされてゐる、警察では目下各地に照會調査中であるが、前記の如き大幅値上げは許可されずとも結局五錢乃至十錢の引上げに落ちつくものと見られてゐる

金氏の美擧

【新義州】市内町金珙坤氏は舊正を前に邑內窮民二百七十戸に對し施米を思ひ立ち邑に相談の上一戸當り籾五升宛を一日午後一時から邑構內で施米した氏は一昨年他里中學校建設資金として一萬圓を自發的に寄附申込みした篤行の士で今回邑內細民の窮狀から見て氏の施米は各方面を感激させてゐる

暴れトラック 馬もろとも馬車夫を殺す

【大邱】三日午後六時二十五分ごろ府內幸町興業自動車會社所有の慶北第七八〇號自動車を運轉手李某が運轉、浦項方面に向つて驀走中、迎日郡瓦縣面新村部落に差しかゝつた際、同部落里馬車夫崔小龍(二七)を跳ねとばし道に引き大腿部及び右肋骨四枚を折つた模樣で附近東村醫院にかつぎ込んだが遂に絶命した、なほ馬も同じく死んだが、目下大邱署では加害者李を取調べ中である

香六、七十名を搭乘し來る九日午前十時より道警察部で李周、河本部務課、馬具林務、成技手出席裡に表彰銓衡を開催することゝなつた、小作委員も同銓衡會をなるべく參加するやう希望してゐる、本府農務局一行は八日午後三時六分滿洲着の豫定

小作新制會打合せ

【平壤】小作新制令の劃期的施行を圖るため平南道では來る十四日午前道農會議室に各府郡擔任者を招集し、小作料統制令に關する打合會を開催することになり目下準備を進めてゐる

長さ三十尺、重さ一千貫 お化けのやうな大鱶水揚げ

したのは釜山府大橋通り朝鮮水產開發會社の第二朝鮮丸(八〇トン)で、一月十六日釜山を出港して東支那海方面に出漁し漁撈に從事中、去る十八日正午頃濟州島西南方沖にかゝつたもので、漁夫達もお化けのやうなこの大鱶に度膽を拔かれ曳揚げするまでに二時間を費したさうである、この漁夫達をタジ〳〵させた大鱶捕獲を土產に同船は四日早曉釜山に歸港したが、從來釜山に水揚げされた鱶は普通六尺から九尺くらゐのもので、たまには十二尺乃至十五尺位の大鱶がとれたこともあるが、今度のやうな三十二尺、一千餘貫といふしろものは始めてのこと、漁夫側にも俗に「バカザメ」とはいはれてをり、水產市場にてゐる、たゞこの化け物鱶は物見高い見物人で黑山を築いてゐる、コマ切りにされて蒲鉾の原料にされる【寫眞は=その大鱶=新聞市場】

(寫眞)長さ三十二尺、重さ一千餘貫といふ化け物のやうに恐ろしくデカい大鱶が釜山水產市場に水揚げされた…

初代經警課長に 中島氏昇進 慶北警察部の大異動

【大邱】既報辭令の如く慶北道警察部では三日附で道內警察職員の大異動を斷行、經濟警察課の新設と共に、保安課長中島米太氏が新設の初代課長として非常時經濟警察の第一線に立つこととなつたが、中島氏は昭和九年慶北警察部に着任以來、保安警察に敏腕を振つてゐた人で各方面の好評を見るに至つたのである

慶北辭令(三日)

任慶北道警察部經濟警察課長 中島米太(保安)

警察部保安課長 小野崎七郎

同 錦山 …… 以下人名略讀不能分あり

補大邱警察署勤務 田中 伊平(永川)

補永川警察署長 佐川調次郎(清道)

補慶州警察署長 大竹作太郎(漆谷)

同 佐田 辰人(尙州)

長老派分裂 西北派の專橫に痛憤して 反對派脫退を決議

【釜山】昨年二月神社參拜問題から平壤神學校を閉鎖されたので全鮮長老派は京城で全鮮大會を開き神社參拜實行とともに京城に神學校を設置することを決議したがその後平安南北、黃海三道長老派(西北派)は全鮮大會の決議を裏切り今々神に平壤神學校設立を目論み昨年九月頃中止になつたので非西北派(平安南北、黃海を除く十道)は他の反對も押切つて平壤に神學校を設置したところ、從來影の存在であつた西北派の暗躍表面化し、非西北派でも京城に神學校を設置すべく準備し同時に同派十ケ道有志へ呼びかけ猛運動を續けてゐたが最近又もや西北派は機關紙キリスト申報を無斷で「長老會報」と改題したので非西北派の憤激は頂點に達し、斷然全鮮總會から脫退を決議し、遂に各道へ代表者を派し同派を糾合してゐるが、去る三十日京城から成台永、吳建泳兩牧師が代表者として來釜、三十一日夜府內榮町一丁目成牧師氏宅で慶南道內長老十三名集合し慶南長老會を開き正式脫退を決議した、かくて全鮮の長老派の完全分裂はもはや不可避となつた

自慢の黃海スレート 愈よ本格的に採掘 內地から技術家招聘

【海州】黃海道平山郡は天然スレートの產地として夙に知られてゐるが品位が極めて優良、耐酸性も豐富であるが、利用加工に力を入れず徒らに地下の寶を見逃してゐたが、今回道山林會で平山郡安城面國有地帶の拂下を受けると同時に天然スレートの加工利用方法について研究內地の產地たる宮城縣より優秀な技術者を招致して本格的の採掘を行ふことになつたが、天然スレートは石盤、瓦、タイル等に加工し建築資材、手頃の平山郡の特產物として有望視され當局も積極的に支援することになり、その前途は一般から期待されてゐる

寒い節分 釜山地方は零下十七度

【釜山】四日の節分祭を迎へた釜山地方は大寒以來稀な寒さで、この日の最低氣溫零下七度といふ近來稀な寒さの節分であつたが、龍頭山神社をはじめ市内各社寺の參詣人出は引きも切らず、一般家庭でも「福は內、鬼は外」の威勢のよい豆撒きも行ひ、また各地方面では鬼化の追儺式で大賑やかな夜を呈した

怪しい三人組

【釜山】二日午後十一時頃府內本町綠町の路地中の擧動不審の三人組を釜山署員が誰何したところ突嗟に逃げ出したので直に追跡、二人は難なく逮捕したが殘りの一人が抵抗するので大格鬪の上逮捕し本署に連行取調べたところ右は本籍不詳、無職申東植(こ)ほか二名で府內各所の盜難に關し暗躍してゐたもので同署では手配中のものであり、なほ千鍾書は昨年も同所で大盜難を働いたことが判明したので同署では嚴重取調べ中

鄭村能瓶(こ)と三登面古柳里徐能福(こ)同じく複線瞭(こ)の三名の犯行と判明、それ〳〵何れは以前で目下に逃伏中を逮捕取調中

三人强盗 自宅で御用

【平壤】去る一月十四日夜平壤府三和町古物商金成實方に侵入、同家の小遣錢十六圓を强奪逃走した三人組强盗犯人はその後所轄署が犯人の行方嚴探中右は成川郡嶺... において行方嚴探中右に成川郡鑛山

大邱氷上競技大會

【大邱】府聯合靑年團主催第一回氷上競技大會は四日午前十時十五分から東城特設リンクで開かれた、定刻前押寄せた觀衆で觀覽席は埋めつくされ先づ杉山會長の開會の辭があつて一同宮城を遙拜、皇國臣民の誓詞を朗誦し、熱戰な競技の火蓋を切り、午後三時盛況裡に幕を閉ぢた【寫眞は=その大會】

走る假死列車 隧道の惡ガスに機關手ら窒息 危機一髮、衝突を免る

【平壤】危い一正面衝突?といふ瞬間、機關士の氣轉で難を免れた事件……一日午後六時五分ごろ羅津發平壤行旅客列車六五六〇列車は水下機關士、金子、鄭の兩助手三名の運轉で平壤府四三隧道を驀進中隧道內に充滿してゐた惡ガスに襲はれ三名とも窒息して假死狀態となりうつ伏せになつたまゝ、下り驛を前進い避力で驀進をつゞけたが、一方平壤驛構内ゆき第八〇一列車はふだんの通り、時中驛行違ひを外に變更し列車を向け出發して順川驛近二九〇キロ二〇〇の地點に差し掛ゝつた際前方から驀進して來る列車を發見、スロー發進を行ひつゝ停車し、やうやく前記列車を喰ひ止め、調べたところ機關車乘務員は何れも持場についたまゝうつ伏せになり假死狀態となつてゐるのを發見、直ちに關係者が救急手當を施した結果、三名とも蘇生するに至つたが、もし小宗機關士の發見が遲れてゐたら列車の正面衝突といふ慘事を惹起すべきものと今更の如く同氏の氣轉は稱讃されてゐる

"燃料基地"の建設へ 山國咸南の意氣を總動員して 大々的木炭增產計畫

【咸興】興亞建設期の新しい使命的重輸の中に"山の國"咸南の意氣を最高度に吹き込んで、燃料基地を建設すべく道山林課では本年度から向ふ五ケ年計畫をもつて道內山地を總動員して大々的木炭增產に乘り出すこととなつた計畫の內容は現在の生產量三百六十萬俵を一躍四百五十萬俵に增加せんとするもので、毎年十八萬俵づつ五ケ年九十萬俵を增產する豫定である、其他細な方法としては獎勵費その他の補助をなし生產費の低下を圖る一方當局として指導員二名を採用して各生產地へ配置し機關的な指導を與へることになつたが、一方從來の製炭法について同時に適當な指導者を雇ひ咸興府外に炭窯を新設し、お山の技術者養成に乘り出す計畫で名實ともに燃料基地建設を期することゝなつた

一家五頭主義 平南緬羊飼育

【平壤】平南道では明十五年度から農家の副業として緬羊の增殖を圖り大いに飼育に助力せんとしてゐるがこれは現下の家畜增產と同樣農家一戸に五頭平均を飼育する計畫で關係者からこれが普及のため係員が各郡に派遣される筈である

洋服地など 一萬餘圓盜難

【大邱】四日午前三時半ごろ府內元町洋服店に窓ガラスを破つて賊が侵入、店內に積んであつた洋服地及びオーバ地二十反時價一萬二千圓餘りを窃取逃走したことを四日午前五時ごろ大邱署に申出た、同署では犯人嚴探中

金增產に拍車

【清州】産金增產に拍車をかけるため本府では本道に主たる金鑛業…定である

清州郡收繭好成績

【清州】郡における本收繭年度一月末現在生產數は當局の原料獎勵金の獎勵の結果、十五萬七千七百六十七枚と好成績を擧げてゐる

大君に捧げる心 山奧まで志願兵制度徹底 鄭平南保安課長歸任談

【平壤】平南保安課長鄭氏は志願兵募集狀況視察のため孟山、德川方面へ出張中であつたが三日歸任して語る

制度の精神が相當普及されたと見え各地とも好成績であつた、殊に山奧僻陬の老人達は我國も家庭生活も顧みず大命に殉ずるをお國のため喜んで我子を兵隊に出すことを欣然として志願させてゐるといふ事を聞いては感激した、かくてこそ兵站基地朝鮮の半島における國民の心構へだと感動した、しかし一部老人方面には未だ時局認識充分でなく郡、面、警察方面でも指導に努めつゝあるが全道民大衆が志願兵の有難さを理解して制度に對しての認識を深められたいと思ふ

咸北警部考試

【羅南】咸北警察部では警部、警部補級人員補充のため一日から三日間警察官教習所で考試を實施したが受驗者は中等學校卒業以上のもの四十餘名に達してゐる、試驗科目は憲法、行政法、刑事法、警察法規、國史、作文等

聽け文化戰士の聲 十日、朝鮮文人協會平壤大會

【平壤】過般創立された朝鮮文人協會では十日午後六時から府內白銀町公會堂で平壤大會を開催する、同大會は半島最初のものであり一流の評論家、小說家など大衆作家を網羅することが豫想されてゐる、當日は臨席の講演家は左の諸氏である

講演 ◇朝鮮文人協會の使命◇三千里社主幹 詩人金東煥 ▲◇非常時局と國民文學◇延專教授、評論家 鄭寅燮 ▲◇新體制と小說◇京日學藝部長 寺田瑛 ▲◇朝鮮文學と用語問題◇普專教授 小說家 俞鎭午 ▲◇小說と時局◇文藝社主幹、小說家 李泰俊 ◇國民文學と◇工專教授 李孝石

作品 詩 法專教授、詩人 杉本長夫 ▲自畫像 女流作家 毛允淑 崔貞熙 ▲詩 女流作家 盧天命 ▲旅行記 詩人、評論家 朴英熙 ▲國語に生きる者 時雨期間 小說、評論家 金文輯

この他一流音樂家の奏樂、朗讀があり場內整理費十錢である

警察官を橿原へ

【全州】道警察部では銃後警察官の日本精神涵養と紀元二千六百年の意義ある記念事業としての自發的を…

打續く怪火 釜山兩署躍起の探査

【釜山】本紙既報=怪火を傳ふ……最近北釜山署管內に追々と原因不明の火災が起り同署では放火と斷定し、又も六日午後六時十五分頃府內富平町五丁目に火したものらしく今や釜山府治安維持の第一線に立つてゐる釜山、北釜山兩署では斷然する放火魔の逮捕に大童の活動を續けてゐる、これも北釜山署管內同方面に放火と斷定し嚴探してゐる

西水羅で一戸全燒

【西水羅】一日午後三時半頃清津府西水羅裏町佐井イソエさん所有、西水羅東部白方より發火、同家を全燒して午後六時鎭火したが原因は火鉢の火の不始末からと判明した

瘟疫船橋里へ迫る

【平壤】猖獗を極める瘟疫は平壤府外船橋里にも迫り、防疫陣に萬全を期してゐるが府內各所にも發生したので二日朝から府衛生課では羅患者の隔離を施してゐる

全北辭令 (二月一日附)

任道技手、命産業部山林課勤務 李 存雄

依願免本官 石川 容雄

任道技手、命產業部山林課勤務 丸尾 典

任道技手、命產業部山林課勤務 山本 敬二

命井邑郡在勤 伊藤 照夫

命完州郡兼全州府在勤 鄭 金 讚

任道技手、命產業部山林課勤務 朴 興 植

任群山地方森林主事、命井邑郡在勤 朴 恩 珪

任沃溝地方森林主事 文 昌 煥

任産業技手、命茂朱郡在勤 李 炳 日

命大邱森林主事 命錦山 …

任全北地方森林主事補 李 浩 銘

命地方産業技手、命高敞郡在勤 村上 廣吾

命任實郡山林課勤務 爽 良 一

詳山商業補習學校教諭 (一月三十一日附) 白渡 健三

慶南辭令

任朝鮮總督府道警視、命道警察部保安課勤務

補營州公立高等女學校教諭

任朝鮮總督府學校教諭、命道警察部保安課勤務 德川 源六

(釜山警察署長)、命內務部勤務、警部(釜山警察署長)

結核免疫元 AO (アーオー)

有馬・青山・大縄三醫學博士創製

現下の非常時局に際し、青少年の結核罹患、發病、死亡が年と共に夥しきは實に寒心に堪へず、殊に戰後の結核を如何に處理すべきかは國民各自の愼重考慮す可き焦眉の重大問題なりとす。此の茲に於て可及的早期治療に依り、此の疾患の重大化を未然に防止せられんことを特に醫家諸賢に望む所なり。AOは本邦に於て既に三五〇萬人注射の實績を有し、外國に向つては三〇餘ケ國に進出するの活況にあり。

AOの特長

一、特選菌株の特殊培養……免疫作用旺盛

一、多價ワクチンなり……實用効果大

一、過敏元を含有せず……副作用絶無

一、免疫元の吸收をさまたぐる蠟質無し……異物作用なく吸收容易

一、純粹の免疫元より成る……抗病力旺發

一、完全なる自然死に陷れる菌體の免疫有効成分……絶對無危險

一、菌の免疫元性を害する何等の處理も受けず……免疫元の自然性保持

一、効力検査(……)を經て市販せらる……効能不變

AOの適應症

肺結核、眼科結核、肋膜腹膜炎、皮膚結核、外科結核、特に初期肺結核、及眼科結核、喘息等に對して著効ある事實證せらる。潜伏結核、淋巴腺腫、虚弱體質、結核疑症、特に腺病質並に結核の疑ある個體、殊に小兒男女青少年等に對して體位增强の爲應用せられ効果顯著なる事も證明せらる。AOの質疑應答 AOに關し並に結核の質問には懇切迅速に弊店學術部より應答す

(解說贈呈) 發賣元 須美商店 大阪市東區北濱四丁目四〇番地

丸久式製粉機

丸久製粉機

十馬力用 一馬力用 五馬力用 半馬力用 二馬力用 足踏用 其他各種有

用途 米、小麥、ソバ其他一般穀類、鑛石、粘土、木炭、タドン原料、線香原料、トウガラシ、ソース原料、漢藥原料、牛馬飼料、肥料、胡粉、藥品、染料、酒類釀造原料、砂糖、澱粉、製菓其他一般細粉研磨及び胡、味噌ジャム飲料類等ノ磨潰シ、攪拌混合に最適なり

丸久手廻製粉機 動力用に同じく各國原料に適用して能率石臼の五倍

大提供大量製作により可能販賣提供 (カタログ進呈)

大阪市東區東平野町 株式會社 久保田工業所 電話東長三〇〇五番

コーヒーの味覺に勝る

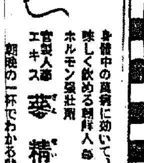

身體中の異物に効いて、飲易く美味しく飲める鮮人參植物性ホルモン强壯劑

高麗人參エキス 參精 朝晩の一杯でわかる効果! 色艶がよくなり、身體中がしまり、モリモリと若返る

文獻 内用一、五〇 顆星 適用二、〇〇

蜂メリヤス

登錄商標

下靴チバッリミ 蜂ワイシャツ

新新發賣 優良メリヤス

大阪東區南本町四ノ一五 株式會社中川商店

凍る手 荒れる肌!

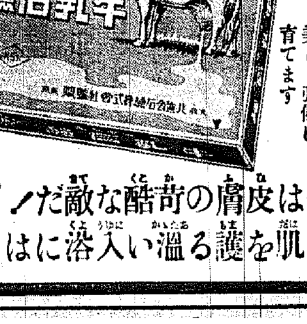

●牛乳石鹸は獨特の素晴しい整肌作用を有してゐる爲め御婦人やお子達の柔肌を決して荒らさず美しく强健に育てます

冬は皮膚の苛酷な敵だ! 肌を護る溫い入浴には…

H.97

新しき時代に適したる科學的純粹を誇る國產標準品

牛乳石鹸

本舗 大阪 共進舍石鹸株式會社

學藝

東郷青児氏畫

秀吉、家康論（上）

日本刀に現れた人物と性行

近藤儀一

[illegible]これが[illegible]ことは[illegible]と思ふ。現に日本は歴史上未曾有の大事業たる聖戰の遂行に[illegible]精神と頭腦の鍛錬とを兩輪にするために、明治以前では、成るべく一般の人々にも、理解と鍛錬が行くやうにあらしめたいものである。

この意味において、時期に際しせられた國史的遺産は、[illegible]る時代の政治精神を示し、[illegible]顯はれたる日本精神の[illegible]て雄大なる感ぶと共に、[illegible]ところ少くないと思はれる。

[illegible]日本人の[illegible]として[illegible]日本刀を[illegible]に發揮せられたのは、[illegible]くぬせらるゝ次第である。

今日時局の[illegible]が、どんな[illegible]た時期でも、個人[illegible]の分[illegible]隠れた道に進んで[illegible]るにも拘らず、千年以前から今日[illegible]日本刀鋼の鍛錬について、今尚、其の[illegible]るに至らず、依然として未知の世界に殘されて居ると云つても過言でないことは、日本刀鍛錬の神秘な作業と、鍛錬が要求のたることを意味して、日本の[illegible]なると同樣に、非常にして雄大なる日本刀[illegible]せる、日本精神の[illegible]何物かとしてならない。

而も、今日迄[illegible]に說明付けられた技術に付て見ても[illegible]鍛錬の秘訣、[illegible]の抽出、刀匠[illegible]の水質、[illegible]せる時代において刀匠の行つた事が、[illegible]現代化學の[illegible]に一致してゐる點等から見ても、日本刀の特徴たる「折れず曲らず良く切れる」の本性は元より汲めども盡きぬ雄大な精神力と、無限の神秘性に對し崇拜の念を禁ぜずには居られない。

私は日本刀に籠れる雄大な精神と、[illegible]人の[illegible]し得ざる長所とが、日本民族の使命を表徴してゐる[illegible]と信じて、日本刀に對する認識と、[illegible]の念を[illegible]持つてゐるものであるが、[illegible]日本刀を通じて古來の英雄豪傑の性格を、時代を背景としながら[illegible]る事も興味なくないので、この方面から調べてみると所が大きい樣に思ふ。

今其の一例をあげれば、秀吉と家康とは、誰にでも知られてゐる人であり、政治家であるが、試みに、日本刀に對する兩人の態度を見れば、その人格、趣味性、政策、政策等が、[illegible]につき窺へる樣である。

秀吉は草履取りから天下の政權を掌握した不世出の英雄だけあつて、刀劍に對しても鋭い鑑識眼を持つて居た。

戰國時代における、刀劍の利鈍は、當時の實戰から見て、勝敗に[illegible]重大であつたが故に、武人が名刀に對する執着の念は極めて大であつたことは勿論であるが、殊にこの時代においてさへ、名刀に對する鑑識は、さう易々と[illegible]出來るものではなかつた。[illegible]

[illegible]でなく、[illegible]が向上するに從つて名刀の蒐集に付ては非常な力を注いだ事が、多くの記錄に殘されて居る。彼が名刀蒐集に對する態度は慎重であると共に嚴格を極くした事が有名である。

斯樣にして蒐集した名刀を秀吉が、[illegible]家の寶物として[illegible]ならば、我々は[illegible]

[illegible]は、[illegible]敵を[illegible]して人を[illegible]たる名刀を、[illegible]部下の[illegible]を[illegible]た場合には、[illegible]に授けて居るのである。今其の例を挙げれば

正　宗（前田利家）
長　光（加藤清正）
粟田口吉光（浅野長政）
同　則　宗（石田三成）
同　雲　次（佐竹義宣）
大三原（浅野幸長）
[illegible]光（本多忠勝）
兼　光（脇坂中務大輔）
吉　光（毛利秀元）
盛　光（大久保忠隣）
當　麻（堀　秀政）
郷義弘（前田利長）
元　重（井伊直政）
宗　近（島津義久）
來國光（[illegible]）
國　宗（福島正則）
兼　光（直江山城守）
兼　光（鍋島信濃守）
[illegible]（伊達政宗）
尻掛則長（相良宮内小輔）
正　恒（最上義光）
景　光（蒲生秀行）
國　俊（堀　監物）

其の何れもが、國寶的名刀で天下の名刀で、秀吉が刀劍家の鑑賞措かざるもののみである。

其他、今でも秀吉が手を掛けて人手した日本刀が、彼の武將を經て、來歷を明にされて居るものが極めて多い。

此處で秀吉の心事を忖度すれば名刀に對する彼の態度は、天下の至寶として、作者に對する敬意は固より、作品に對する鑑賞の念が[illegible]たるものを貴ぜらるゝと共に名刀を國家的に尊重する彼の公明なる態度と、天眞爛漫なる性格とが偲ばれて、秀吉の人となりを[illegible]しく思ふのである。

大阪にて

三輪[illegible]

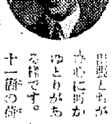

[illegible]いつたが、[illegible]いろいろ[illegible]

[illegible]十一歳の[illegible]

物をボーイが[illegible]少々あわてました。内地の第一印象がこれです。[illegible]京城の山に[illegible]

信仰と生活

宗教的精神

金活蘭（梨花女子専門學校長）

女學生と風紀のことは、申すまでもなく女學生問題のうちでも最も重大な問題の一つです。殊ひに私が現在勤めてゐる學校では、さうした問題に頗る[illegible]ですが、女學生によつては少なからず風紀問題を惹起し易い[illegible]ものが[illegible]ことが充分あります。然しさうした女學生の大部分は、もともと學校に入つて學問を學ぶ者へはなく、漫然とした人達ですから、これらは眞の學生とは申したくありません。

男の學生との交際は、特別な例外を除き私は許さない方針を持してゐます。男女の交際が頻繁になると、どうしても風紀問題が起り勝ちで、非常に[illegible]な[illegible]の男女學生間など、お互に相手を理解し合つてゐるにしても種々弊害が多いやうです。やはり男女の交際はそれが結婚のための交際である場合にしろ、しつかりした保護者がついて相手を理解せしめるのが一番妥當かと思ひます。勿論古い習慣そのまゝでも困りますが、それでもこの頃はそれも改善されて、[illegible]本人同志が見合ひをしたりして結婚することが流行のやうになつて來ましたが、これも適切な方法の一つではありませう。

要するに、私の主張は東西の折衷とでも申しませうか、極端を避けて中庸をとるのが最もよいやうに思ひます。

男の教師と學生との間に[illegible]問題が生ずるといふことも、時々に聞かされることですが、私の學校ではそれが一般的にはあり得ないことだと思ひます。先づ何よりも年齡上の相違があり、また、嚴然とした師弟上の關係があります。假令それが一度や二度はあつたにしても、決してこれが世間で問題になる程のものではありません。

人によつては、今の時局的精神とこの學校の宗教的な精神の間に何か矛盾を感ずる人もあつたらしいのですが、私のこの學校の精神は、キリスト教の精神である犧牲的精神を第一に置いて、[illegible]をモットーにして進んでをります。それはあたかも今の時局の「盡忠報國」といふ時代精神と理想的に合致してをつたのです。

一部の人々から見ると、私達のこの種の學校がキリスト教主義だとか、外國からの補助を仰いでゐるとかいはれ、根も葉もない取沙汰を受けたこともありましたが、この學校もやはりこれらの社會に[illegible]を必要とする[illegible]であり、今の時局に[illegible]して、今の時局にふさはしい教育を施しつゝあることが[illegible]に認められて來ました。

これと關聯して、私が理想としてゐるのは、一つの宗教的な理想を土台にして、東洋人として、輝かしい日本人として、新東亞の建設に新しきメンバーとして有用な人材を未來のために[illegible]上げることです。

京日俳壇　冬季雑詠　高濱虚子選

新樒着くよりはやく羅られけり　平壌　土山紫牛
日脚のぶ慶會樓の丸柱　全州　井上采泉
樒づかれ宿の榾火のよく燃える　興南　藤森功樹郎
南山の雪のあけくれ仰ぎ住む　在京城　酒井九峰
彩雪に味噌の玉つり干菜つり　海州　重永幽林
麥踏むや白き上衣の紐吹かせ　全州　荒木雨汀
初凪の船だまりより長鼓の音　江陵邑　東舟遊子

春季雑詠　二月廿日締切▲官製ハガキに一人一枚一句限り認め京城日報社學藝部「京日俳壇」あてのこと

不連續線

試験季節　入學試験季節が近づくと、何處の家でもよく門札が盗まれる。誰がいひ出したのか知らないが、縁起のよい迷信であることは勿論である。

昔の大きな門札を盗み込んで置いたのが、いつの間にか盗まれてゐたといふやうな話を聞いたこともあるし、新しい門札を掛け替へたら翌日、また盗まれたといふやうな話も聞いたことがある。

何れは、實力では合格の出來ないやうな受験生か、またはその父兄の仕業であらうとは思はれるが、門札であらうが、なからうが、盗むといふことは一體法上の犯罪である以上、合格を祈念してまで入學したいといふ心理には、ちよつと賛成し難い。

一番ビリでもよいから、入學だけはしたいといふやうな連中には、野球でいはゆる「滑り込みセーフ」を狙ふ。それもよいが、元來、野球にはイヤな言葉が多い。「盗む」「刺す」「殺す」など、[illegible]殊に盗塁などいふことを、野球の[illegible]ものに見る傾向があるので、さうした野球に親しんで來た児童などにとつては、盗むといふことを、格別罪悪視しないのかも知れない。

入學季節の門札盗難を、野球の盗塁だなどとは考へないが、試験場もこゝまで來ると[illegible]の言葉も捨らぬではないと思ふ。

來週番組

京城劇場（十一日から十五日まで）▲新興東京作品、田中重雄監督、逢初夢子、[illegible]、河津清三郎主演「愛人の誓ひ」▲新興京都作品、森一生監督、市川右太衛門、國友和歌子、淺香新八郎主演「近藤勇」▲京日ニュース

若草東亞劇場（十二日から十八日まで）▲米ユニヴァーサル作品、アール・C・ケントン監督、ミッシャ・オーア、メアリー・ボーランド、[illegible]主演[illegible]▲[illegible]京都作品、[illegible]、長谷川[illegible]主演[illegible]

明治座（十一日から十八日まで）▲松竹大船作品、[illegible]三宅邦子、[illegible]、細川俊夫、[illegible]主演「子供の結婚」▲メトロ作品、ウォーレス・ビアリー、ヴァージニア・ブルース、デニス・オーキーフ主演[illegible]

映畫文化展に各都市が躍起

「映畫法」實施記念の「映畫文化展覽會」は、その第一回を大日本映畫協會の手で昨秋日本橋高島屋で開催されたが、[illegible]はキネマ旬報社へ委嘱され、去る一月[illegible]日より大阪南海高島屋において第二回目が開催された。この關西展は各方面より[illegible]の十日間を二週間に延期するといふ盛況ぶりで、加ふるにこの盛況は各都市に大きな反響を呼び開催申込が殺到といふ好現象を呈してゐる。目下申込み中のものには[illegible]、名古屋、松坂屋、三越、[illegible]キネマ旬報社としても意義ある文化運動のこととして出來る限り[illegible]に[illegible]すべく、先づ福岡市[illegible]デパートにおいて二月二日より十日迄第三回目開催が擧行することになつた

新映畫の紹介

格子なき牢獄

民衆文化大臣賞作品　佛國作品

新映社提供、佛A・グレスピエル[illegible]作品「格子なき牢獄」――この映畫は昨年度ヴェニス國際映畫コンクールにおいて「五人の[illegible]」と並んで民衆文化大臣賞を授けられたほか、[illegible]で種々の話題を投げた作品である。[illegible]ムバーニヤに師事するなど[illegible]オニード・モギーの「赤ちやん」に次ぐ第二回作品で、「若きハイデルベルヒ」のハンス・ウェルヘルムが脚色、「舞踏會の手帖」のアンリ・ジャンソンが台詞を書いてゐる、主演者はアニー・デュコーとロージェ・デュシエーヌにモギーが見出したといふ新人コリンヌ・リュシエールである。彼女はこの作品について同じくモギーの「誓ひ」とピエール・シュナール作品「最後の曲り角」に主演、昨年度佛人氣女優投票においてヴィヴィアンヌ・ロマンス、ダニエル・ダリュウと並んで[illegible]を獲得してゐるが、この映畫に示した素晴らしさが口火となつたのである

坂本武が負傷

[illegible]の坂本武は[illegible]

新刊紹介

▲警察新報（二月號）[illegible]▲[illegible]▲その他（三十六錢、東京・京橋[illegible]）

廣東の自畫像

【2】繪・文　森田久（同文通信社報道部職員）

ここでは百貨店といふものがパッとたつた一軒あつた。それが地域に覆はれてゐるが、その七階建の百貨店も、それ自体が百貨店でない。百貨店中にホテルと賭場を經營してゐる。ここでは百貨店は大衆の商用ではなくて、一部の特殊階級の店の物である。這に大衆の大百貨店は別にある。それはショートル市場があり日本人のいふ泥棒市場なのである。ここは、實に世界一の百貨店で何でもある。新古兩方のものから、片一方の靴、手の取れた鍋から、袖のちぎれた上衣まである。

日本の兵隊が、千三百圓のライカを五圓で買つたといふのもこの泥市である。ガラスだと思つた指輪が二カラットのダイヤだつたといふのもこの市場である。

しかし、いつでもダイヤが十五圓でライカが五圓であるとは限らないのであるが、慾の深い連中がルーペまで持込んで、それで覗きながらライカやダイヤを探す心算が、ガラスを買つて來たりする。[illegible]時代の陶器や、王石國の畫が五十錢位で買へることもあるし、つぎはぎのぼろ布が元時代の緞子であつたり、つまらない日本の九谷焼ぢやないかと思つたものが、古九谷の時價一千圓を下らぬものであつたりすることがある以上、この泥市歩きは、もう趣味より慾の領域へ入る。今度は買ひ當てるなんて、さて十度目のある人に見てもらふ時は、もう[illegible]の金を半分も使ひ込んだ頃の時だ。今度の陶器だけは確に[illegible]のものだと、明日の[illegible]會の會費まで使ひ込んで買つたものだ。さて[illegible]に見せると「まあ、こわしてコンクリートの破片の代りに使ふ位のものですな」などといはれて、そんなら飲んでおけば好かつたと思ふ時には、可なりの[illegible]代用品が溜つた時である。それからいふと、半島人はせつせと稼ぎに無中で、古器を買ひ集めてゐるのがあつたが、内地人はなまじ趣味に生きて、借金の利子だけ溜つたのが多いのである。お陰で、眼鏡の通しと[illegible]の買物ばかりよくなつたり、[illegible]よくなつたり、市場は日本人を大人扱ひや先生扱ひにしてくれる。

翡翠買ひに夢中の連中も、値打ものや寶石の名で呼ばれる[illegible]石を買ひ込んで、日本では、さつと……などと鑑定をして、さて[illegible]石は寶石ぢやないから安い[illegible]に相違ないが、それも[illegible]の結果、つひにそれが子供のおはじきになるのが一番よい利用法になつては、需要に對して何と[illegible]立たぬ話である。此所では新品でもかなりある。ドイツ製の電氣冷蔵庫のサラの奴が百五十圓であつたのが東京あたりなら千五百圓はすると、いふ代物だ。太物類の新品では、上海ものに、日本の名古屋物が多い。日本織物の[illegible]と「ストック」が現世の[illegible]とばかりに市場に出て來たのであつて、これ等が内地より格安い織物だ。日本人が此所で日本の品物を内地より安く買ふなど夢の樣な話である。これも皆戰後のお蔭様だ。何によらず、恐らく人間まで賣りかねないこの市場は、廣東の自畫像として大袈裟にもなくてはならぬ存在である。

こゝでも日語學校を出したのが[illegible]で、ナカナカワカリマセンなどと使はれる。日語學校はどこもかも大繁昌で、最初の百五十名の學生に對して千五百名も[illegible]があつた位で今では小學校ですら、この四月から日本語科を設けようと支那人間に喧しい位だ。今後の廣東は日本によつて、發展することを支那人はよく知つてゐるのに、日本ではそれを知つてくれてゐるかどうか？そして[illegible]なことには、日本人が廣東語をおぼえるよりも、廣東人が日本語をおぼえる方が三倍の早さである。

純正化學療法劑
"日染" ポレオン錠
NISSEN
淋菌性、大腸菌性 尿路疾患に
化膿性疾患に
淋疾に使用すれば ―急慢性を論ぜず―

20錠 4円30錢　100錠 19円
製造元 株式會社 [illegible]
發賣元 日本染料製造株式會社
全國有名藥店・百貨店にあります

日本貯蓄債券
滿洲儲蓄債券
の賣買は 大阪の森債券を 御利用下さい
大陸のドンナ奥地からでも
半島のドンナ僻地からでも
通信によつて安心してお取引が出來ます
・營業案内呈・
森債券株式會社
大阪市東區北濱 電話本町[illegible]

大好評傑作流行歌
改訂 眞實ぶし
浪花節兵隊
利根川夜情
男の涙
さむらひ月夜
井田照夫唄　草笛道夫・曲
覺え易い 唄ひ易い 名調を取入れた 流行歌の王座盤
タイヘイの 異色流行歌

マッチの代用！
特許 電氣マッチ

電力料金一錢で三百回點火できる
火災防止と防空には 絶對安全
大德用で引張風です
危険なニセモノあり コクホー製と御指名を
〔定價三圓〕
京城驛前 代理店 光云商會總本店 電話二〇六五・七〇〇九番
大阪 コクホー電器製作所
部分品取替へ永久使用ニ堪ユ
8-429 100V 60W
電氣ラヂオ店百貨店にあり

感冒 頭痛に
シオノアスピリン
熱發、頭痛の原因を司る中樞神經に直接作用して優秀なる下熱と鎭痛効果を發揮する シオノアスピリンは分解し難き獨特の結晶型を有し不純分を含まざるが故に胃障害、胃壓、嘔吐感等の副作用なく感冒時の必需藥品なり
御買ひ求めの際は必ずシオノアスピリンと御指定を乞ふ
二〇錠入　五錠入
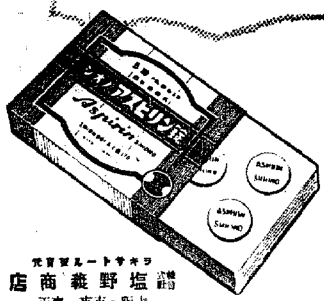
發賣元 株式會社 塩野義商店 大阪・東京・京城
SA―30
分銅印

堀部安兵衛

(176)　一龍齋貞山（演）　矢島健三（畫）

諸家お預け（二）

毛利甲斐守へお預けになりましたのが十人。

吉田澤右衛門、間新六郎、武林唯七、村松喜兵衛、前原伊助、小野寺幸右衛門、岡嶋八十右衛門、倉橋傳助、勝田新左衛門、杉野十平次、

また水野監物へお預けになりましたのが九人でございまして、

神崎與五郎、間十次郎、茅野和助、奥田貞右衛門、間瀬孫九郎、村松三太夫、横川勘平、矢頭右衛門七、三村次郎右衛門。

以上四十六名が四家へ別々にお預けに相成ることになりました。時に大石内藏之助、仙石伯耆守殿に向ひ、

内『伜主税儀隠岐守様へお預けの由、何分父子の對面を仰付けられますれば有難い仕合せ……』

伯『ア、苦しうない。只今の中にゆるゆると對面をいたしたがよからう』

と茲で早速に主税を呼出し對面をいたします。

内『さて主税、昨晩の働き見事であつたであらう』

主『イエイエ、君の御爲に盡しましたる事、さまで努れもいたしません』

内『ウム……別れに臨んで申し聞かせる事がある、外ではないが、鎌倉の昔南朝の帝に從ひ、その忠節を盡へ、今に至るまで人々の欽仰措かざる彼の楠正成公が、兵庫湊川へ出陣の折、櫻井の驛に於て、嫡子正行を呼寄せられ、諭して申されたに、我此度の戰は萬が一にも生還の望はない、それ人生るれば即ち死あり、死は易く、生は難し、我家に歸ると同じ、されば汝ら生を偸み、醜々としてこの世に生存へんよりは寧ろ忠義の鬼となつて潔く死するに如かず、しかれども帝の叡慮を安んじ奉らんが爲、願はくば七度人間に生れ來て賊を打滅さん、されば汝我が亡き後は一族の忠義を勵み、我家名を落すなと諭したれば、幼年なれど正行公、父の志を繼いで賊軍の平定を以て己れの任としたれど、勤王の甲斐なく南風競はざる故を以て、遂に四條畷の露と消えられた……今我に南公の忠烈なく、汝も亦小楠公に比すべくもあらねど、今茲に父子の別れをなすは、櫻井の驛に於て君の爲に死に赴くにも、亦相似たり、其方若年なれど、小楠公に倣ひ、決して未練の振舞を致すなよ』

と親身の情に溢れんばかりに諄々と諭されました。この時主税が、

主『お父上の御言葉、肝に銘じて忘れはいたしません、御安堵あるやう』

内『然らば時も遅れては相成らん、冥土にて再び對面いたすぞ』

と右と左に立別れました。大石親子の心中を推測つて、一同涙に咽ばざる者はございません。――

茲で義士一同も別々に預けられまする、人々も今生の別れと思ひますから、互に暇を告げ左右に立ち別れます。中に堀部安兵衛武庸は、その親彌兵衛が細川家へお預けになり、自分は松平家へお預けになりますから、

安『さて御父上、何分にも御機嫌よく御過し遊ばしますやう、一時お別れを致します』

兵『イヤ安兵衛、私の事は決して心配して呉れんやう、御前のいはれるとほり、程なく内匠頭様御前にて親子再び對面を致すであらう、それまでは暫しの別れに致せよ』

と互に顔をジッと見詰めましたが、是が今生のお別れで御座います。親と子とは申せ養子となつた安兵衛武庸、何時とはなしにその姿形、容貌、手跡に至るまで彌兵衛に似て來たといふのも不思議、實の親子のやうで御座います。

安兵衛これが今生の別れと深く彌兵衛を見送る、彌兵衛老人も感無量の面持に見送つて、大石と共に愈々細川家へお預けといふことになりました。

逆上 頭痛に きゝめで賣れる　(う山)首より上の藥　本舗 守山善七　大阪順慶町中橋　振替大阪五八二一　ミセヤクに御注意

血壓降下に無理は禁物

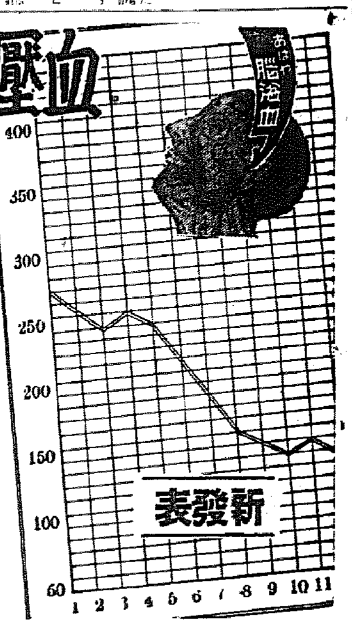

血壓高く頭重、耳鳴り 肩凝りや舌もつれして 手足が痺れ冷え痛めば

―腦溢血の前兆です―

そもそも病原とは　累年の統計を調べて見ると、腦溢血で斃れる者が冬期に一番多い。されば寒さの漸々と募つて行く昨今こそ高血壓患者の最も警戒を要する時ですから、此の際眞劍な手當を施して危險を未然に防ぐべきであります。ところが世間には高血壓に對する認識不足の爲、高いものなら下げさへすればよいとの簡單な考へから、無理な事をやつて却つて、病勢を惡化せしめる方が少くない。一體高血壓なる現象は體内にふる血が溜り、その爲め血液が濁り血管に病變を起し、動脈が硬化して起るのですから、こうした病原を斷つ事こそ眞の療法と云はねばなりません。そしてふる血が溜ると、前記標題のやうな症狀が現はれて、早くふる血を取れよと注意して呉れますから、其の機を逸さず、適當な手當を施すことが肝要です。

病毒酒毒のふる血を取れば 血壓は下り丈夫になる

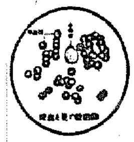

一口にふる血と云つても其の内容は至つて複雜で種々の過程からの黴毒、外部からの感染病毒、日常飲む酒や煙草の毒を初め不知不識の間に體内に蓄積された種々なる毒素の寄り集りから成る病的濁血であります。それが血管壁を初め、體内至る所に惡性病の種を蒔きつけ、やがて身や神經中樞をあらして俗にいふイヤイヤな病氣や頭痛ひの難人をつくるのであります。斯うした惡性病の原因をつくるふる血を取れば此の病氣は必ず下降するは勿論、人生の病を未然に防ぐことが出來るのであります。古醫學研究所は斯う

した病理を根據として、古方醫學や現代醫學に最も根本的なる研究を加へ、更に多年に亘る臨床的研究により、是れ迄とは其の趣きを異にし、且つ最も効果的なるふる血排除法の發見に成功しました。此の新療法の發表以來、御問合せの方々より多大の好評を博して居りますから、お惱みの方は是非一度お試しなされて、多年の病苦を除かれると共に、前途の不安を一掃せられるようお奬め致します。

高血壓からきた 頭重や耳鳴りが快方へ向ひました

（ハワイ、パアパアロアオ　高木タミ）

先頃はわざく御親切な御指導を戴き有難う存じました。私は五六年前から血壓がズウと高く、頭重、耳鳴りや肩こりに惱まされ、その上手足の痺れ、痛みに苦しんで居りました。御話でフルチ錠の話を拜見、早速取り寄せて服用しました處、効果オイく現れ、血壓も下り、それに耳鳴りが快方に向ひました事は何より嬉しく思つて居ります。猶引續き服用し今後はお樂の一錠として御病苦をお惱める方がありましたら、是非お奬めして健康體になつて頂きたいと存じます。先は御禮御返事まで

フルチ錠　排毒と順血に

主効：腎臟病　胆石　高血壓亢進症　動脈硬化症　中風　半身不隨　心悸亢進症　甲狀腺病　貧血　喘息　リウマチス　神經痛　ヒステリー　頭痛　常習便秘

價要：十一日分 三圓　廿二日分 五圓　五十日分 十圓　家庭用 廿圓（全國有名藥店にあり）

古醫學から再檢討　病毒排除 血液循環とふる血療法（四六判美冊子）　無代進呈（ハガキで申込めばすぐ送る）

◇こんな症狀の方は是非一讀あれ
▽頭重、耳鳴、肩凝、手足の痺れる人（中風、腦溢血）
▽動悸、息切れして疲れ、冷汗に惱む人（心悸亢進症）
▽便秘がちで吹出に苦しみ眠れぬ人（痔疾、神經衰弱）

申込所　東京市京橋區西八丁堀二の十一　古醫學研究所　電話京橋(56)二五八四番・二六三八番　振替口座・東京六五三〇八番

內科胃腸病 腦神經科　北島醫院　京城本町四丁目一五五　電話本局②三二七四番

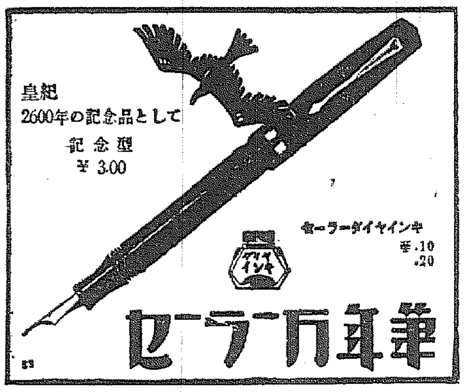

●うちみ●不可飲●

京城府永樂町一丁目八十七番地　酒井婦人病院　院長 七島赤道　電話本局（一〇〇）一八番　自宅（本）三三〇三番

パピリオ　ずつと外國品ばかりお使ひの方比べて下さい。
クレーム三種　バニシングAB白粉下C　粉白粉十二色　口紅八色　頰紅十二色

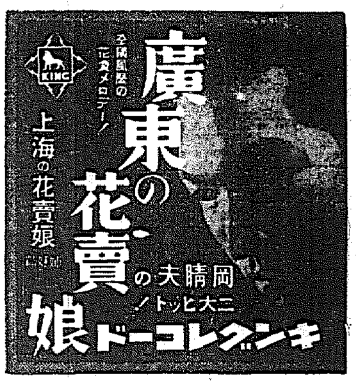

耐寒力を造れ

今こそ！日光ビタミンが要る　多の日射量は盛夏の四分の一です處が、耐寒力を造る原動力たる日光ビタミンは他のビタミンと違つて、天然食物からでなく、強烈な紫外線で皮膚からのみ補給されるものですから、この弱い多の日射では補給は極めて困難です。

海水浴したら何故風邪を引かぬ？　それは強烈な紫外線浴中に日光ビタミンが澤山體内に蓄積されて、白血球の食菌力を增し、旺盛な耐寒力を植えつけるからです。處が、多の終り頃には日光ビタミンが次第に缺乏し、風邪を引き易くなるので、補給は一層必要です。

日光ビタミンの藥劑オリーゼ　此の日光ビタミンを經口的に多にでも簡單に補給出來る樣にしたのが錠劑オリーゼです。即ち、最も強力な麹菌アスペルギルス・オリーゼ中のプロビタミン（日光ビタミンの母体）を特許の高度操作で、世界最初の粉末日光ビタミンに化成したものです。

加ふるに強力な菌糸ヂヤスターゼ　アスペルギルス・オリーゼ菌は更に、米食に必要な強力ヂヤスターゼや各種の消化酵素を持ち、ビタミンBを自己の體内に集積する作用をも持つてゐるので、日光ビタミンの藥劑オリーゼは各方面への應用範圍は頗る廣いのですが、特に…

成長劑　胃腸病　諸結核

骨格に榮養へ、食慾を正し、食慾をつけ、體質に直接成長促進劑オリーゼは各大學病院小兒科で御推奬を得て居ります。

錠劑オリーゼは中の強力な各種消化酵素で食物を無駄なく吸收させて了ひ、胃腸に直接しい藥効を擧げるもので、病人の食慾増進に推奬致します。是非御試し下さい。

錠劑オリーゼは日光ビタミン作用ある、胃腸病の唯一の治療方法なる日光療法に代るもので、消化酵素の綜合的療法効果を持つてゐます。是非各方面御使用下さい。

日光ビタミン錠劑　オリーゼ

東京食料品株式會社醫藥部　大阪市東區…　東京市…

春窮期對策の萬全期す
食糧需給實情調査隊
總督は全北、黃海 松本金聯は忠南 大々的に視察督勵

春窮期における食糧對策に就いては官民一丸となつて萬全を期すること〻なり、總督府では各道の食糧需給の實際を調査することに決定、國民總力聯盟を中心に總督府局長、民間有力者、宗教家、總督府課長が各道に出張視察督勵を行ふこと〻し、この程視察日程、視察督勵要綱を協議中のところ、大野總監は全北、黃海道へ、松本金聯會長は忠南へ赴くことに内定、その他の日程も今明日中に決定される、而して視察督勵要綱は次の如きものに重點が置かれる筈である

地方視察督勵要項
一、食糧需給の狀況
（一）道に於ける食糧需給調節計劃並に其の實施狀況
（二）食糧消費の節約に對する方策並に其の實施狀況
（三）春窮期に於ける食糧需給の見通並に之が對策に對する具體的方策
二、一般農村の實情並に國民精神總動員及農村振興運動の實施狀況
（一）農山漁村に於ける民心の趨向並に農家經濟の狀況
（二）愛國班、部落振興會及婦人會の活動狀況
（三）國民精神總動員及農村振興運動實施上の改善の要ありと認めらるゝ事項
三、旱害對策事業の狀況
（一）旱害對策工事の進捗狀況
（二）副業の實施狀況
一、道路現況並に交通運輸等に關する件

農業技術官會議開催
各道農務課長以下を會同 增米計畫遂行の大評定

戰時食糧充足のため十五年度より實施される朝鮮增米計畫遂行の萬全を期する各道農業技術官會議は五日午前九時より二日間の豫定で本府第一會議室において各道農務課長、農事試驗場長、技手、本府農林局長、農務課長、[illegible]出席の下に開催された、[illegible]から訓示の後、伊東技師增米計畫の説明を行ひ打合せに入つた、打合せ事項次の如し【寫眞は會場】
一、計畫の細目及目標
二、增産の方法及び耕種法改善の要點

各道土木課長會議開かる

各道土木課長會議は五日午前九時から二日間の豫定で總督府第一會議室に於て開催されたが打合事項は次の如し
一、昭和十五年度の土木事業に關する件
一、十五年度道路事業豫算執行[illegible]
三、計畫遂行上の昭和十五年度補助[illegible]

一月中の滿洲雜穀輸入狀況

滿洲雜穀の輸入狀況につき本府が調査するところによれば次の如く、粟は前年に比して激減して居りその他は增加してゐる

▲一月中

	本年	前年	增減(△)
粟	[illegible]	[illegible]	[illegible]
大豆	[illegible]	[illegible]	[illegible]
小豆	[illegible]	[illegible]	[illegible]
黍	[illegible]	[illegible]	[illegible]
稗	[illegible]	[illegible]	[illegible]
高粱	[illegible]	[illegible]	[illegible]
雜穀	[illegible]	[illegible]	[illegible]

▲十一月以降累計

	本年	前年	增減(△)
粟	[illegible]	[illegible]	[illegible]
大豆	[illegible]	[illegible]	[illegible]
小豆	[illegible]	[illegible]	[illegible]
黍	[illegible]	[illegible]	[illegible]
稗	[illegible]	[illegible]	[illegible]
高粱	[illegible]	[illegible]	[illegible]
雜穀	[illegible]	[illegible]	[illegible]

南電産金課設置

南鮮合同電氣では産金擴張の[illegible]今回本社内に産金課を新設[illegible]初代課長には[illegible]八氏を任命した

マッチ製造配給令
五日公布、十日より實施

【東京電話】國内向けマッチの生産を確保するため二日の閣議で國内用マッチの製造に對し一定の生産割當を交附に方針確定したので商工省では生産割當の交附と[illegible]マッチの最低必要數量の生産を確保するため製造業者に對して生産命令を發すると同時に販賣會社の配給については[illegible]の承認を受けしむることにし、[illegible]（マッチの製造及び販賣に關する件）を臨時措置法に基づき五日公布、十日施行する

群山市場は廿日頃開設

【群山】米穀會社群山支店正米市場は來る二十日頃市場開設の豫定で準備を進めてゐる

仁川市場開始延期

米穀會社仁川支店正米市場は來る十五日より開業すべく準備を進めてゐたが、鮮米買上げ等で市場會社の幹部は地方に出張し本府當局はこれらに忙殺され取引員の選定認可等も遲れ勞々豫定の期日は不明の情態延期するの已むなきに至つた

福 現株 短期 朝取取引員 吉村株式店 京城黃金町

京仁工業地帶の供電設備を充實
東上中の武者京電專務歸任

東上中の京電武者專務は一兩日前歸任したが次の如く語る

關東關西における電力饑饉は豫想外に深刻で關係當局はあげてこれが對策に腐心してゐる

電力 調整令も發動する事に決定してゐるやうだが結局この斷行は不可能である、二月中は昭和石炭より十六萬噸の石炭を供給することに決定してゐるが、輸送關係で果してこれを消化し得るかどうか疑はしい、何れにしても電力制限は今のところ緩和されやうもないがこれが生産擴張に對する影響は頗る大きく、目下四日目毎に停電を斷行してゐるが、日常生活による不自由はともかくとして工場方面の打撃はそれだけ生産力の減殺になるから物資の點からしても由々しき問題であらう、この新事態は非常に憂慮されてゐるが決して楽觀は出來ない、今にして將來への準備對策を樹てておくことが必要である

◇

當社の本年度の新規事業は主として京仁間の工業地帶に對する供電設備の充實にあるが、變電所としては上半期のみで五箇所に達してゐる、即ち

變電 所配電所の整備充實の外電車バスの更新、社宅の新設などなかなかなすべき事業は多いが一方資材關係もあり非常な困難が伴ふものと覺悟してゐる、瓦斯は今の處心配はないが内地の電力不足による石炭の需要如何で朝鮮にも影響があり遠い將來のことは何とも保證し難い

原棉輸入統制強化で
鮮内綿布生産高著減
民需用混紡製品は增加

昭和十四年中における鮮内綿布の綿布生産高は月外織物計一億九千廿二萬四千九百七十三平方碼で、前年度の二億二千七百四十餘萬平方碼と對比するときは三千七百廿四萬六千餘平方碼の著減を示したが減退の主因としては物動による原棉の輸入統制強化によるもので、前年度に比し最も生産減退をみたのは綿織布の四千萬平方碼減、綿綿布二千五百萬平方碼減であつた、而して一般民需用たる混紡製品をみると總計一億五千六百五十六萬餘平方碼で、前年度の一億八百六十萬餘平方碼より四百七十九萬餘平方碼の生産增加を示してゐるのであつて、輸出又は特需たる綿製品の大幅減退に對し一般民需は可なりの調節をみてゐる、而して十四年度において注目すべき現象は人絹三綾、其他生産品目が增加してゐることで、これは既存製品が價格統制の各部門において統制が强化せられたため必然的に新規製品生産へ集中されたものとみられてゐる、各品別による生産狀況左の如し（單位平方碼）【朝鮮織物調査】

	十三年	十四年
綿布	[illegible]	[illegible]
綿布	[illegible]	[illegible]
金巾	[illegible]	[illegible]
天竺	[illegible]	[illegible]
四綾	[illegible]	[illegible]
ネル	[illegible]	[illegible]
三綾	[illegible]	[illegible]
スフ	[illegible]	[illegible]
其他	[illegible]	[illegible]
計	[illegible]	[illegible]

燒酎原料手當確保
台灣赤糖二十二萬擔移入

鮮内における燒酎工場の原料は從來主として[illegible]閣議關係から輸入が制限せられたため、朝鮮燒酎聯合會では主として原料を砂糖に求むべくかねて臺灣總督府に對し交渉せしめてゐたが、努力の結果赤糖廿二萬ピクル（十一萬石分）を台灣移出組合が賣出をもつて供給することに契約成立した、一方鮮内原料として滿洲の甘藷や南洋諸島の輸入により二百五十萬圓（六萬石分）の手當を完了したので、燒酎本年の總造石豫定廿三萬石乃至廿五萬石中十七萬石の原料手當が確保したわけで殘り七、八萬石の原料は更に台灣の二番糖、高粱糖、甘藷等によつて補充する方針である

糧米配給所
七ケ所增設

【釜山】穀物配給組合では糧米配給の圓滑をはかるため、一日から同組合の配給所を次の如く七ケ所增設して同日それぞれ營業を開始した
路下洞張明根商店、李子軒商店、金浩根商店、朴漢基商店▲南本洞黃昌周商店、金鳳出商店▲稻田洞[illegible]九商店

新規勞働力供出限界點到達か
「勞務動員體制の再檢討」（下）

まづ適用範圍が擴張、金屬工業、機械器具製造業の如き主要職種である[illegible]の部門の移動防止に役立た[illegible]更に男子のみの適用であつた[illegible]女子が折角就勞しても激しい移動が生ずる[illegible]、また三月以内に轉々と移動する者の[illegible]がみられるのである

右の現象を全國主要府縣管下の約二百四十事業場について十二年六月、十三年六月、十四年六月と原生省勞働局が調査したものについてみると

	十二年六月	十三年六月	十四年六月
職工數 男	[illegible]	[illegible]	[illegible]
職工數 女	[illegible]	[illegible]	[illegible]
移動數 男	[illegible]	[illegible]	[illegible]
移動數 女	[illegible]	[illegible]	[illegible]

といふ狀態であつて、男子勞務者については從業者雇入制限令が適用されてゐるにも拘らず移動以前の十三年と十四年がさした差異を持つてゐないこと、更に女子勞務者は全然同令の適用を受けてゐないため、昭和十二年を一〇〇とすれば十四年は一二三といふ激增振りを示してゐるのである

從って かうやうな新規勞働力の供出狀態、また勞働力の移動の狀態は戰時勞働力の充足を目標とする勞働動員體制に大きな影響を及ぼすのであつて、前述した如き單なる法的整備づけだけではどうにもならない問題を包藏してゐることを物語るのであり、茲に勞務動員體制完備のための第二段階が始まるのである

勞働手帳制實施

かやうな意味の第二段階はまづこれらの實情を充分に把握した勞務動員體制が形成される方向へとすゝむことが當然であつて、これがためには勞務關係諸勅令の內容自體の修正、これらの有機的調整が行はなければならない

勞働力の移動規制のためには現行從業者雇入制限令の擴充強化はもちろんのこと、根本的には計畫的勞働配分を目指す勞働手帳制度の實施が必然の命題となつてくる、男子女子すべての勞務者―工業、鑛業のみならず農林業手工業、商業、金融業、自由職業、家事使用人、交通業、自由職業、家事使用人などの勞働關係者すべてが勞働手帳なくして就業をなす事を得ないやうに規定するこの勞働手帳制度は勞働力供出のためにも、移動規制にも絶對に必要な現狀に立ち至つてゐるのである

しかも 現行の國民職業能力申告令に基く職業能力申告手帳を勞働手帳に利用すれば技術的に困難な點はなく更に日鮮の實施せるわが國の實情は充分にこの制度を行へるだけの素地を既に提供してゐることに注目すればこれが實施はたゞ時期の問題であらう

次に新 規勞働力の供出のためには自由なる勞働要約に一段と統制を加へることが必要であるが、それ以前に各工場、鑛山等における作業設備と作業能力の大小に對應した必要なる勞働力の募集を作成することが有効であらう、國も單に要求せられる勞働力は全部、とにかく充足しようといふ非科學性を脱却して科學的根據に基いての勞働力の充足の問題を考慮しなければなるまい、更に一方には勞務動員の根本趣旨の徹底、職業に對する自由主義的見解の破棄等に向つての實際啓發はより積極的に展開すべきでこの點の立ち遲れが勞働力供出を阻害してゐることに注意すべきであらう

勞働義務制の確立

而して更に必要なことは勞働力の供出が或程度限界點に到達すると豫想されるの勞働の種類と場所を指定した勞働義務制が確立されることが最も望ましいことであり、勞務動員體制はかゝる方向へと進るとみられる、現行國民徵用令は國の事業に對してのみかゝる義務制を課してゐるのであるが、これを利用するか或ひはこれを別個に未就業者、女子に對してこの制度を施行することが特に必要である、これを要するに勞務動員體制の整備は今後に課せられてをりその役割は非常に重大な意義を有してゐるのである

株式會社 公社債 藤本ビルブローカー證券 京城・黃金町二ノ一 電話本局二一八九、二一九八

經濟メモ
流動的外貨動員

◇……大藏當局では十五年度においては固定的外貨動員より流動的外貨動員に重點を置くこととなつたが、當局としてはこれが第一着手として先づ銀行方面の流動的外貨資金の動員を行はんとしつゝある模樣である

◇……大藏省では昨年下期以來流動的外貨動員に關する兩種の調査を行ひつゝあつたが、十五年度の方針として保險會社、船舶會社、銀行の流動的外貨資金のうち第一工作として銀行の有する外貨資金の一部を正金へ肩替りせしめんと慫慂し、目下各種銀行の流動的外貨資金の再調査を行ひつゝある

◇……從つて當局の調査進行度合から見て早ければ二、三月中遲くも四月中には一部の銀行に對し第一次流動的外貨資金の動員が行はれるものと見られ成行が注目されてゐる次第である

米穀 滿洲 仁川海岸町 京城黃金町 株式會社 ㋮七商店

明治町噂書

最近市場は例年大きな動きもなく今年もどうやらその例に洩れさうもない形勢に對し、處は東京大阪兩市場共四十一圓台に乘せ切れず再び二十九圓台に引戻して[illegible]

▲大勢には變化がないのだから[illegible]本格的に出直るのは三月頃ではないかといはれるそれまでは大した動きはないから方針で進むべきだと[illegible]

[illegible]問題に直接關係のない興行株と[illegible]

株式 上値續かず 不勢

前場 淺間丸事件に對する降成人氣の反映表現はれて新東四十一圓トタン前日より[illegible]新商一圓內外高に人氣やゝ見るべきものがあつた[illegible]て全面的に軟化し大阪新東三十九圓八十錢と安値引け[illegible]大台を割込んで不勢を示した

後場 高値は戻り待ちの賣物に[illegible]十九圓七十錢と四十錢方引込んで始まりその他も概ね果調を見し場面は頗る冴氣調く大阪三十九圓五十錢[illegible]東京三十九圓三十錢と不確商狀を示した

伸力依然鈍し

調物、海軍陸大氏の否觀的論調に[illegible]て買行物かならぬものがあるが雜貨を[illegible]

[illegible]ツサリ解決した一方千內閣の瓶敗方針に關連して兩面今後[illegible]増産促進のための[illegible]補助金制度の設定、從つて石炭增産助成金として[illegible]

雜株は選擇買

[illegible]

公社債利廻表（5日現在）

銘柄	利率	現在値	最終利廻	償還期限
甲號五分利國債	51	105.75	4.47	38
第二五分利國債	51	105.75	4.4	8
廿一下四分利國債	45	102.55	3.83	21
一號四分利國債	41	103.45	3.71	38
一回四分利國債	41	103.55	3.74	44
廿三下三分半利	35	98.55	3.71	23
鐵道三分半	35	97.70	3.65	48
郵便四分利	41	100.10	3.80	45
32下支那事變公債	35	98.00	3.69	32
米貨六分利	65	105.50	5.71	29
滿洲一國債	41	101.00	3.87	26
京城府債	43	100.70	4.20	25
東京市債	43	100.60	4.14	31
東京府債	43	100.50	4.14	29
182回殖產	43	100.70	4.21	26
163回殖產	43	100.50	4.24	26
171回〃	41	99.50	4.15	26
181回〃	41	99.05	4.13	25
196回〃	42	100.00	4.20	27
155回東拓	43	100.50	4.23	26
133回〃	41	99.50	4.19	22
41回滿鐵	45	100.60	4.38	24
49回〃	43	100.55	4.23	24
67回〃	43	100.50	4.24	27
三回北支開發	42	100.00	4.20	26
歐保1京電	42	100.00	4.20	26
〃2〃	42	100.00	4.20	26
3ろ東電	43	100.40	4.24	24
歐保1日鐵	42	99.90	4.22	25
3ろ日ソ	43	100.20	4.27	24
一回滿業	43	99.95	4.31	26
2金融債券	43	100.30	4.20	18

現株市況

選擇買ひが行はれた[illegible]

◇郵船新八一圓○商船新七一圓三
◇東京人絹新三四圓七七〇
◇大同産業一五圓九[illegible]
◇神戶鋼新六一圓○[illegible]
◇三日本デイゼル四六圓八
◇滿洲工廠新四一圓○滿洲工作
◇東滿産業七九圓二
◇鮮銀一三八圓[illegible]
◇朝鐵四新一五圓六京春鐵道一六
◇製鋼四九圓七小林鑛業[illegible]
◇朝鮮鑛二〇圓六西鮮化學一〇圓
◇六三砂朝鐵四一圓九[illegible]
◇京城電新三[illegible]

株式（五日）

朝取短期 [illegible]

大株短期 [illegible]

大株長期 [illegible]

東株短期 [illegible]

東株長期 [illegible]

大株短期現合 [illegible]

東京短期現合 [illegible]

東京現株 [illegible]

正米（五日）

京城延取引（午前） [illegible]

釜山現物取引 [illegible]

商品（五日）

大阪棉花・大阪綿布・横濱生糸 [illegible]

金融（五日）

東京コール、日銀帳尻、鮮銀帳尻、貯金高 [illegible]

外電（五日）

[illegible]

各地正米市況

[illegible]

京城綿布仲値

[illegible]

一般商品市況

[illegible]

京日卸賣物價

[illegible]

關門商況（五日現在）

[illegible]

米界六感

最近京仁地方における米の配給狀態を見ると一時は圓滑を缺いでゐる感がある、殊に仁川に於ては京城で一月上旬買約した籾が輸送難やその他の事情で未だ入荷しないらしい[illegible]

米穀 仕手双方見送る

◇大同新産二七四〇

公平なる配給

[illegible]

養鷄飼料相場（五日）

[illegible]

三田原秋三郎商店 京城黃金町二丁目 電話②五一一〇

朝鮮郵船仁川定期出帆 [illegible]

源山本源作商店 京城府明治町 [illegible]

大原證券會社 京城府明治町二丁目 代表電話本局五一三三 本日ノ動キ [illegible]

東亞證券 短期部 現物部 [illegible]

三和株式現物店 京城府明治町一丁目 [illegible]

書きよい複寫紙 レミントン 筆記用タイプ用 [illegible]

朝鮮取引所取引員 白井友之助商店 京城黃金町二ノ一九 電話本局(2)二一〇二 [illegible]

朝鮮郵船定期 [illegible] 朝鮮郵船株式會社

京城日報
朝刊
朝夕刊共十四頁
京城府太平通一丁目三十一番地　發行所　京城日報社

北京料理　旭町　川長

衆議院本會議

各派代表陣頭に起ち 本格的質問戰展開せん

けふから議會愈よ軌道に乘る

【東京電話】五日の衆議院は齋藤問題の紛糾消えやらず小山議長信任問題をめぐつて依然暗雲の感を與へたが本會議劈頭社大より議長の處置不滿の意思表示により暁風一過、珍らしくも定刻本會議を開き國務大臣に對する質問演說が續けられた、然し乍ら質疑態度は依然精彩を缺き議場は空席多く低調氣分蔽ふべくもなかつた、僅かに午前九時から開かれた豫算總會の前哨戰により一抹の活氣を漂はせてゐるのみで議會は寧ろ六日が返り初日といつていゝだらう、即ち貴族院は三日の休みを終へて六日は午前十時より本會議を開き[illegible]の三氏が起つて質問演說を行ひ、又午前九時四十分より豫算總會を開いて正副委員長の互選竝分科の決定をなし又衆議院は午前十時より豫算總會を開きいよ〳〵明年度豫算案に對する本格的審議に入り、中島彌團次(民政)窪井義道(政友中島)松本忠雄(民政)安藤正純(政友久原)諸氏各質問の陣頭に起ち、事變處理、內治外交、戰時下經濟諸問題を俎上に政府に肉薄し活潑なる一問一答の議會の眞面目を示すものと期待される、一方本會議は午後一時より開會、國務大臣の演說に對する一般質問あり、濱野徹太郎(民政)河上丈太郎(社大)清瀨一郎(時同)深澤豊太郎(政友久原)田中耕(第一倶)諸氏の順で行はれ、同日を以て一般質問を終了することゝなつてゐる、又齋藤氏の懲罰委員會は午後一時より審議を開始する、なほノモンハン事件の經過に關する陸相の說明は兩院とも豫算總會において、又淺間丸事件の經過內容については[illegible]外相より說明が行はれる

齋藤氏に關する 小山議長の釋明は承服出來ぬ

劈頭、淺沼氏(社大)問題留保を言明

【寫眞＝淺沼稻次郎氏】

【東京電話】五日の衆議院本會議は午後一時十二分開會、諸般の報告後淺沼稻次郎氏(社大)議事進行に關し發言を求め自席より

齋藤氏の演說に關し三日小山議長より釋明あつたが[illegible]我々は同問題に關し一應議に附保留するが、他日更に議長の處置を明かにすべき態度をとる旨を明確にして置く

と述べ、小山議長は

三日釋明せる通りである、了承を乞ふ

と簡單に答へ議事日程を變更して同日午前中の豫算總會で可決せる一、昭和十四年度歲入歲出總豫算追加豫算案に關し三土豫算委員長より委員會の經過を報告、委員長報告通り可決、次いで[illegible]に關する事件についてその內容及び關係當局のとれる處置に關して詳細說明をなし、次いで國務大臣の施政方針演說を續行、大口喜六氏(政友久原派)起ち、別項の如き質問演說を行ふ

國民の納得する樣 重要政策を說明されたい

大口喜六氏(政久)質問

【東京電話】五日の衆議院本會議に於る大口喜六氏(政友久原派)の質問要旨は左の通り【寫眞＝大口氏】

一日の首相の演說中に東亞新秩序建設の使命達成の爲には軍備の充實、國民精神の昂揚、經濟力の發展及び臨時國民生活の確保を要すると述べられたが問題は如何にしてそれをなすべきかで苟も擧國一致の協力を望むならば先づ確乎たる所信を披瀝し重要政策を國民に納得するやう說明されたい、首相の所謂生產力擴充とは如何なるものか、現に政府の計畫しつゝある生產力擴充だけではない筈である、戰時統制經濟は物資供給源の不足を

前提 として組織されるものでその强化を唯一の政策とすれば結局その後の經濟力は次第に縮小され現に政府の計畫せる生產力擴充は十五品目に限られ然もその大部分は戰爭に消費される軍需資材で經濟力の發展に資するところ少いので、從つて首相は一般產業に對する生產力擴充を如何にして遂行せんとするか、生產力擴充計畫中には石炭が加はつてゐるが今日の如き石炭飢饉を現出するとすればその計畫は凡て繰縮するもので再檢討の要はないか、最近における貿易は約八億圓の輸出超過であるが第三國に對しては[illegible]の輸入超過である、從つて支那への圓ブロツクに對しては[illegible]第三國に對する輸入[illegible]についてはどうか[illegible]

物資 を殆ど輸出し國內では通貨の膨脹を誘致して彼の物資は極めて我れに入り難い、こ[illegible]

櫻內藏相 圓ブロツクにおける我國との貿易通貨關係の工夫をする

各大臣の答辯

【東京電話】大口喜六氏の質問に對する關係國務大臣の答辯は左の如し

米內首相 生產力擴充[illegible]の關係を如何に考へるか、北支那に中央政府が出來る[illegible]重要資源の[illegible]されてゐるか[illegible]第三國貿易の進展に對しては[illegible]

藤原商相 生產力擴充については、實行に當り調整を加へ時局に即應せしめ、一般產業にも[illegible]へぬやうやつてゆくつもりである、貿易政策についてはその振興上出來るだけ[illegible]

島田農相 農產物の[illegible]保については肥料增産を圖り關係當局とも連絡協議し不安なきやう期したい、[illegible]內地用生米の米價安定を圖りこれを[illegible]

勝遞相 電力不足の因を[illegible]

日、滿、支を通ずる 米穀計畫を確立せよ

高田耘平氏(民政)肥料騰貴をも質す

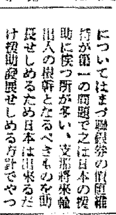

【寫眞＝高田耘平氏】

ついで高田耘平氏(民政)登壇

昭和十五年度產米の價格はこれを引上げるか、米穀統制法によれば引上げねばならないが政府は如何に考へてゐるか、この點は國民の不安一掃に極めて重大である、又移出米を買上げ配給を圓滑にする必要がある、政府は米穀管理に就て明確なる判斷をなしてゐるか、政府は台灣第一期米を出來るだけ早く內地に移入することに如何なる見解を有するか、今日の食糧不足の原因は旱害のみでなく事變に依る米の消費增大に基く、この點政府の對策は不徹底であつた、外米の輸入によつても本年の端境期は突破出來ても大體輸入に依存しなければならぬとが普遍に當へない、速かに日滿支を通ずる米穀計畫を確立して自給自足を圖ると共に[illegible]策である、更に食糧增產のため開墾適地を農民に拂下げ、或は賃下げの意圖はないか、政府は[illegible]肥料價格を抑制してゐるが、有機質肥料は騰るに委して現在九・一八價格に比較すれば約五割方騰貴してゐる、政府の處置は片手落の嫌がある

島田農相 米穀の需給關係は本年度は外米の輸入によつて多少餘裕があると確信してゐる、米の出荷獎勵金は誤解を招き遺憾である、これは米だけに限られるものではないと考へる、十五年度は肥料等の關係で米が騰貴せぬやう努める、政府の買上米に就ても民間の出廻りが惡く外米を輸はなければならない現狀である、これには法律案等の改正によつて適當の處置を講ずる、本年內地の米穀生產は農村の勞働力不足を補ふ爲婦女小兒迄が獻身的努力をなしたため旱害地を除く他の地方は豐作であつた、國民は婦女子等の苦しみに鑑み節米されたい、硫安の供給については既に方針を決定し滿洲より輸入するものについては相當數量確保のため努力してゐる、木炭增產計畫については目下具體案を研究してゐる

兒玉內相 河川敷地についても十分留意してゐる

小磯拓相 台灣の第一期米の移入は考慮を拂つてゐる、台灣米管理については總督府が米と砂糖との關係を十分睨み合せて對策を樹ててゐる

藤原商相 農業物資に關する點については物動計畫に必要なる修正を加へて目下審議を進めてゐる

豫算節約の內容を示せ

木暮武太夫氏(中政)質問

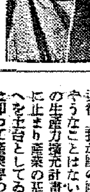

【寫眞＝木暮武太夫氏】

木暮武太夫氏(政友中島派) 統制經濟强化には官僚獨善を排し國家總力を發揮して行くやう國民の信頼を得る爲に努めなければならぬ、賣惜みや買溜めは時々に起らず、國民の一人々々が生活を守るために仕方がないので生じた現象である、藏相の見解如何、國民の信[illegible]を得るために從來の官僚の[illegible]

秘密主義は 考へ直す必要がある、官民一體となつて統制經濟强化の實績を擧ぐるための首相の具體案如何、今年度豫算はその實行上種々の支障が豫想され實行豫算の編成は必然視されてゐるが、藏相は節約によつてこの支障を排除して行くといはれるが、「節約」の具體的內容を示されたい、この豫算は[illegible]事變處理遂行上我が國の國防に影響するやうなことはないか、即ち政府の生產力擴充計畫は無謀の計畫に止まり產業の基本的な編成替へを土台としてゐない、これで却つて產業界の混亂を來す結果になりはせぬか、又購買力の抑制については財政その他所得の源泉を衝く徹底的な施策が行はれねば困難と考へる、同時に速かに統制を行ふやう將來物價對策を斷行する意圖はないか、物資不足の現狀に低物價政策を堅持するとは至難であるが政府はどこに成算を有して低物價政策を實施せんとするのであるか、この對策は生產消費配給の完全な計畫に俟たねば實現不可能と考へる、而してこれが計畫實現のためには[illegible]その他一切の

物資の狀態 調査が必要であると思ふが如何、石炭その他の重要物資の增產につき具體的立案ありや、中小商工業は生產力擴充計畫遂行の[illegible]を受けて次第に衰滅の悲運を辿りつゝあるが、中小[illegible]商業救濟策として小賣商の許可制が考慮されてゐると聞くが、かゝる策は餘りにも姑息な考へである

切符制度實施には 相當の準備必要

櫻內藏相が答辯

米內首相 經濟統制を强化して國民の信頼を得るため、政府は一定の方針に從ひ迅速に處理して行く考へである

櫻內藏相 惡性インフレ阻止は凡ゆる角度からやつて行くが出來るだけ豫算を節減して行く考へである、しかし生產力擴充貿易振興を阻害されないやう注意する、實行豫算は只今の處作るつもりはない、國防に重大なる影響を及ぼすことのないやうに種々按排して行くつもりである、生產必需品の消費統制は必要に應じて行ふが切符制の實施は相當の準備を要するので愼重考慮の上實施したい、低物價政策堅持のため國民生活を確保する上から獎勵金、補助金、助成金など必要ならば公債などによつてもこの制度を實施したいと考へてゐる

藤原商相 生產力擴充のためには資材の供給を圓滑にすると共に工業方面に「[illegible]委員會」と言つた機關を設け我が工業を世界的水準にまで高める意圖の下にこの委員會設立のために豫算を要求した、中小工業對策としては組合より資材配給の圓滑化を圖り中小商業には[illegible]によりその地位の確保と商取引の[illegible]を期したい、石炭に就てはその增產に當局の供給力確保に努め、又[illegible]措置の確立にも努力中である、獎勵金その他によつてその生產を確保するとは考慮してゐるが、石炭の國家管理などについては今俄かに贊成し難い

と答へ、同六時廿九分散會した

議長不信任案 三派で提出

【東京電話】小山議長不信任共同提案に關し政友中島派西方、社大淺沼、中村、時局同志會赤松、小山、田中、第一議員倶樂部馬場の諸氏は、五日午前十時より院內[illegible]に參集、まづ西方氏より[illegible]に對し「小山議長が職權をもつて懲罰に附さぬ模樣であつたためわれ〳〵は議長不信任共同提案に贊成したのであるが、すでに議長が職權をもつて齋藤氏を懲罰に附したからこれ以上われ〳〵は議長の責任を追及しない」と述べて共同提案より離脱したので、結局社大、時同、第一の三派のみで既定方針通り小山議長不信任決議案を提出することになつた

懲罰委員補充

【東京電話】衆議院懲罰委員は松木弘(政友久原派)中山福藏(民政)松尾三藏(民政)片岡恒一(政友中島派)寺田市正(政友中島派)內藤守三(民政)八並武治(民政)勝田永吉(民政)の七氏が辭任したので、之が補充として新たに平川松太郎(政友中島派)作田高太郎(民政)原惣兵衛(政友中島派)上田孝吉(政友中島派)野田俊作(政友久原派)[illegible]の七氏が決定した

淺間丸事件 解決內容

けふ兩院で外相說明

【東京電話】有田外相は淺間丸事件に關する日英交涉が一應解決を見るに至つたので六日の貴族院本會議において右交涉經過を說明し解決內容につき報告演說を行ふと共に、帝國政府としてはこれをもつて日英交涉を打切るものではないことを表明することとなつた、又日英兩國の各法理的見解を明かにせる雙方の公文は五日午後公表の筈であつたが、英國政府との打合せの都合上六日午後九時東京及びロンドンに於て同時に發表されることに決定した

海相說明要旨

【東京電話】五日の豫算總會における吉田海相の說明要旨左の如し

これが內容は前期帝國議會において御協贊を經ました臨時軍事費に引續きまして其の後の情勢に鑑み必要とする支那方面に派遣する人件費、[illegible]に要する經費竝に[illegible]特別施設の整備に要する經費、[illegible]支那方面その他各地における[illegible]に要する經費、給與[illegible]に要する經費、各種臨時給與戰死者に對する各種賜金等でございます

駐日獨大使 次官を訪問

【東京電話】オツト駐日ドイツ大使は五日午後四時外務省に谷次官を訪問淺間丸事件に關し種々懇談を遂げ同四時四十五分辭去した

新疆の軍政機構 ソ聯指揮下に

中共、重慶に八大要求提出

【太原五日同盟】中共側の對重慶要求は最近益々硬化し[illegible]最近當地に達した情報によれば中共側は一月十三日[illegible]八ケ條の要求を決定、國民政府に提出した

一、陝、甘、寧、西北各地の[illegible]すべし

一、陝、甘、寧[illegible]の擴大を容認すべし

[illegible]

七、重慶政府は陝、甘、寧邊區に[illegible]

八、中央政府は新疆[illegible]

佛大使抗議 滇越線爆擊に

【東京電話】アンリー駐日フランス大使は五日午後五時卅分外務省に谷次官を訪問、去る二日我が飛行機の滇越線[illegible]に對するフランス政府の[illegible]を手交し[illegible]解決をなす用意がある」旨を答へたのに對し、谷次官は「右は[illegible]作戰上からとつたやむなき結果と[illegible]について[illegible]で同六時卅分會見を終つた

晋陝東北の 四千を擊破

【[illegible]五日同盟】我が部隊は二日晋陝東北三十キロの[illegible]附近に於て第八師の一部及び[illegible]凡そ四千の敵を發見、猛攻の結果敵は[illegible]、又四日[illegible]において我が部隊の[illegible]た敵部隊を[illegible]これを潰滅した

議會雜觀

【東京電話】齋藤問題も一通した五日午後の衆議院本會議は空費した時間を取り戾すつもりか珍らしくがつちり定刻の一時から開會劈頭社大の淺沼代議士は三派代表で議長の不信任案を提出した事を告げ一般質問演說を續行[illegible]

▲この日の第一陣は政友久原派の大口喜六氏噛んで含めるやうな調子で〃お喋り〃一時間半、答辯に起つた閣僚の一人[illegible]

[illegible]

けふの兩院

▲貴族院　午前十時より本會議を開き前回保留された[illegible]氏の質問に對する首相及び陸、海、兩各相の答辯あつて後、國務大臣の演說に對する質問を續け[illegible](研究)[illegible](同和)阪谷芳郎男(公正)の順序で夫々質問を行ふ

▲衆議院　午後一時より本會議を開き劈頭淺間丸事件の解決內容につき有田外相より報告說明があるので國務大臣の演說に對する質問を續け濱野徹太郎氏(民政)河上丈太郎氏(社大)清瀨一郎氏(時同)深澤豊太郎氏(政友久原派)田中[illegible]氏(第一)の順序で質問を行ふ、豫定通り終了すれば同日で質問を打切り、一方午前十時より豫算總會が開く

東西南北

[illegible]

人

◇弘中良一氏(弘中商工社長) 東上中の處六日午後四時開城[illegible]

野村證券

營業要目
一、公社債ノ引受募集並ニ賣買
一、株式ノ引受募集並ニ賣買
一、有價證券擔保貸出竝ニ手形金融

本店　大阪市東區安土町二丁目　電話(代表)本町一三五〇・一九五〇
門司支店　門司市東本町一丁目　電話(代表)七九二

(營業案內呈上)

秋山謙藏著（新刊）
歷史と現實
青山二郎裝幀　四六判・函入　定價二・〇〇　送料〇・一四
國史の骨髓を傳へた新進史學者の快著
「歷史に還れ」といふ言葉が各方面に於て言はれてゐる。しかしながら我々の還るべき「歷史」について、人々は正しく理解してゐるであらうか。「歷史」が餘りに現實と遊離してゐる以上、さうとのみ領けない。このかがやく皇紀二千六百年を迎へた我々は、祖先が踏みしめてきた「歷史」を正しく認識し、そこに我々の時代の「現實」を考へ、益々光輝ある歷史を建設して行かねばならぬ。小社はかかる意味に於て單なる歷史學としてではなく自己檢討の好著として、本書をひろく江湖にお薦めする。

林芙美子著
長篇 一人の生涯
青山二郎裝幀　小四六判美裝　定價一・五〇　送料〇・一〇
どんな人間にも、一つの生きかたが存在してゐる筈だ。私は私として、一人の女の生涯を持つことが出來た。私は、この世に存在したといふ、私の生涯の小さな生命の流れを、抒情の姿をかりて書いておきたいと思つた。「一人の生涯」は自傳的な作品であるけれども、深い波のまにまにおもひきり、抒情の海に溺れて書いた作品であつて、自分としては、この作品に青春をかたむけ盡した感じがしてならない。――著者の言葉

林芙美子著
短篇 蜜蜂　定價一・五〇　送料〇・一〇
活字の中から風の吹きあげるやうな、愉しい「愛」のこもつた小說集。それがこの「蜜蜂」である。

林芙美子著
隨筆 心境と風格　定價一・五〇　送料〇・一〇
讀者をおもはず現代の乾いたリアリズムから詩の世界にひきあげてしまふ不思議な魅力の書である。

第十回配本　民族・歷史篇(二)
アジア問題講座
アジア各民族とその言語の綜合的硏究
目次內容
アジア民族の硏究
アジア民族史論……白鳥庫吉
アジアに於ける民族分布……小山榮三
西民族……橋本增吉
西藏民族……中島　敏
印度支那民族……山本達郞
朝鮮民族……上田常吉
滿洲民族……三上次男
蒙古民族……江上波夫
土耳古民族……大久保幸次
南洋民族……馬淵東一
アジア言語の硏究
日本民族……[illegible]
アジア言語論……金澤庄三郞
支那語……倉石武四郞
チベツト語……青木文教
印度支那語……松本信廣
朝鮮語……小倉進平
滿洲語……[illegible]
蒙古語……服部四郞
土耳古語……大久保幸次
南洋語……淺井惠倫
日本語……金田一京助
【全十二卷】★四六判　各冊四五〇頁以上　價各一・六〇　送料一・一八

別所梅之助著
朝のおもひ　定價一・八〇　送料〇・一四
曾て內村鑑三先生が「基督敎を信じ基督敎會に往つも雖も日本人の魂を失はざる一人」と言はれたその別所氏の文集である。小品は「春夏秋冬」「地名を考へたい」「太平記を讀む」「聖書に表れる物語」「聖書改譯の當時」その他回想、語辭論等―宗敎、自然科學、民俗學、文學の廣汎にわたつて書かれた高雅の書である。

內藤湖南著
支那論　四六判上製　三八〇頁　定價二・〇〇　送料〇・一四

圖書目錄進呈
東京四谷塩町一ノ九　振替東京五五六五　電話四谷八三八　創元社

社説

劃期的機構強化
統合的運行の成果に期待す

かねて企圖されてゐた總督府經濟關係行政機構の擴充強化計畫は、警務局に經濟警察課、總務局に物價調整課、農林局に糧政課及び食糧調查課を新設し、これに伴ひ事務官級に理事官級五十名の異動を斷行し、京畿道に經濟警察課を、他の各道保安課に經濟以下五百六十餘名の經濟警察を配備することにより具體化された。

◇

この機構的な統制強化が經濟として戰時經濟強化の根本方針に則るものであることは論議を要せぬところである。だがこれを四課新設の各々の事由について見るならば、先づ經濟警察の強化は現在の實情が當局の希求するところに反し不正取引による違反事件は漸次增加し、然もその行爲は惡質となり、脫法の手段方法は益々巧妙となる傾向にあり、經濟統制につき一般の指導と防犯を一段と徹底させる必要が認められるからで

物價調整課の新設は既に九・一八停止令その他の諸統制令が公布實施されてゐるにも拘らず物價の騰貴內容は統制品以外の商品に多いのであるため、急速に九・一八停止價格を適正價格に是正し、低物價政策を確固たる境地に置かねばならぬからである。

更に糧政課及び食糧調査課の新設は、食糧、主として鮮米食糧品の生産を臨時に確保して統制し、東亞の戰時食糧政策中半島に課された使命を達成するための業務を強化し併せて半島食糧問題の打開を期せんがためである。

而してこれ等の新設四課は他方において價格の上に又はれた部面における行政取締りの機能を有つと同時に、他面では重要物資としての食糧品に就き生産・需給を調節する機能を有ち、それ等は綜合的に物資物價問題の解決に貢獻するもので、それ等がさきに設置された企畫部との間に有機的に緊密な連繫をもつべきは論を俟たぬ。

◇

而して機構の強化に伴ふ人的配備も既に整つた以上それ等の綜合的運行の成果に期待されるところまた大なるものゝあるべきは勿論であるが、吾等は弱この際さきに阿部內閣が物價問題に於て國民の不評を買ふに至つた事例を以つて他山の石となすべきことを指摘せねばならぬ。

すなはち新政策の實施に際し當局のとるべき態度はあくまで毅然たるべきことで、いさゝかたりとも動搖を示すことは絕對に避くべきであり、この失敗は前內閣が最も明瞭に生々しき事實を以つてこれを訓へてゐるからである。故に吾等は民間の協力を切望するとともに重要な衝に當る當局者があくまで大局的見地から確固不動の態度を以つて新機構の運行に當るべきを要望するのである。

バルカン協商國會議は躍る
物資獲得に死物狂ひ 獨逸の謀略奏功
蘇、羅不可侵條約締結か

【ベルグラード特電四日發】二日からベルグラードに開かれたバルカン協商國會議は

大戰 遂行のための必要な物資をバルカンに求めるドイツにとつては最も將來の運命を左右する重大問題である、同會議に對するドイツ外交の細謀を施した暗躍は正に死物狂ひの觀があつたが、當地消息通の見るところによればドイツは右會議が戰爭の目的として顯著してゐた中立保全といふ共通觀念を巧に崩へてトランシルバニヤ問題なバルカンにおけるルーマニヤに對する要求を

絕對 に支援しないとの確約をルーマニヤに與へ、その代償としてルーマニヤにおける經濟的利益を確保することに成功したと傳へられる、而してドイツはソ聯とルーマニヤとの間に斡旋して右兩國間の不侵略條約を締結させようと企圖してをり、近くモロトフソ聯、カタレスクルーマニヤ兩代表によつて不侵略條約締結交涉が開始せられるとの

觀測 さへ行はれてゐるがハンガリーの態度に於てソ聯と手を握りバルカンの經濟的組織を確保しようとするドイツの謀略に完全に屈服したと見られるに至つたドイツの對バルカン政策はルーマニヤ領內の基地に立つて今後英佛兩國の牽制に向つて全力が傾注されるであらうが、協商國側もドイツの謀略に對しては對英佛關係の惡化により全面的に支援も成功するが如き

氣配 は容易に見せずバルカン諸國間の共同中立取極所を設置することにより經濟諸國間の經濟的中立態度を強力維持することに意見の一致を見てゐる

會議閉幕 【レオグラード四日同盟】ユーゴースラビヤ、ルーマニヤ、ギリシヤ及びトルコの四國外相會議の下にレオグラードで開催されたバルカン協商會議は二日から四日まで開會三日間に亘りバルカン諸國の諸問題につき協議を重ねたが四日の會議を以て議事一切を終了した旨發表した、同會議議長ルーマニヤ代表ガフエンコ外相から會議の內容に關し共同コムミユニケが發表された

平和政策遂行
共同コムミユニケ內容

【レオグラード四日同盟】バルカン協商國會議終了後發表された四國共同コムミユニケの內容左の通り

◇

バルカン協商國四國代表は去る二日より開催三日間レオグラードに會同し利害に關し意見交換を遂げた結果、全員一致左の諸項を承認した

一、共同の利益に於ける平和秩序及び安全保障の維持は四國の共通利益である

一、共同の利益を局外に留らしむるため、四國は今後戰爭に對する各自の立場を嚴格に維持し平和的政策を遂行するの堅き決意を有する

一、四國はバルカン協商の範圍外に出でもつてバルカン協商四國の目的を遂行し如何なる他國をも目標とせず且つ協商各國の獨立及び領土保全の維持につき相互的協議を怠らない

一、相互的理解及び平和的協調の精神を以て隣接國との友好的關係を維持促進せんとする意思を有する四國は相互の經濟的關係に交通の強化、安全を保障する、觀中通商交易を增進する

一、バルカン協商協定の有効期間を一九四一年二月九日より更に七ヶ年延長する

一、次回會議は一九四一年二月アテネにおいてこれを開催することゝし、次回會合まで常に密接なる關係を保持することを確認する

英佛汲々

【モスコー四日同盟】ソ聯はバルカン協商會議の成行を注視してゐるが四日タス通信社は左の如く報じてゐる

英佛の前線ブロックはあらゆる手段を講じてバルカン諸國を戰爭に捲き込まんと努力してゐる、されば次會議の表面には果してバルカン諸國が英佛兩國陣營の脫退に對し抵抗し得るか否かの重要問題が潜んでゐるわけである、就中ルーマニヤの狀態は最も危險極るものである、蓋し英佛兩國はルーマニヤにその努力を集中ドイツ、ルーマニヤ貿易を抑壓せんと懸命の努力を拂つてゐるからである

自國の保全に狂奔の協商國

【レオグラード四日同盟】四日閉會したバルカン會議は經濟分野における以外に進んで協商國間の提携を強化することに失敗したが、レオグラードにおける外國人消息筋では今後バルカン各國は自國の安全保障を求めそのためそれぞれ隣國との間に活潑なる交涉を開始するであらうと次の如き觀測を下してゐる

一、ユーゴースラビヤは近くユーゴー、ハンガリー兩國間の友好協定締結交涉に際してイタリーと努力しよう

一、ルーマニヤは恐らくドイツに對し仲介者に據つて讓歩するやうである

一、トルコはブルガリヤと更に密接なる關係を結ぶためブルガリヤをバルカン協商に引入れようとの通商交涉を展開しよう、この點ドイツは貿易增進の代償としてルーマニヤの領土保障を申出るといはれる

一、ギリシヤは既にトルコと同盟してゐるから益々英佛兩國側に動くものと豫想されてゐる

日ソ國境線を往く (上)
鼻先にトーチカ陣
大掛りなソ聯の陣地構築

奧村特派員

チタ、ハルピン兩市で數次に亘つて開かれた滿ソ國境劃定會議は遂に不成立のまゝ終結、日滿ソ間の

國境は 再び不明確のまゝ明日の問題として持越されるに至つた、顧みれば、ノモンハン事件の停戰協定成立以來、日ソ間の空氣は一應して平和の狀態に立ち還つたのであるが、國境を異にする兩國の對立を殘して何日までこの態の平靜を持續するであらうか、戰爭の日ソ諸懸案解決の前提として重要視された滿ソ國境劃定會議も今やかく何等の成果なく終結したのである、

日ソ間に春の訪れる日が、よしあらうとも、それは果して何日の日のことであらうか、かくて再び國民の關心が日ソ國境に向けられんとしてゐる折柄、記者は去る一月二十八日から翌二十九日にかけ豆滿江鐵橋下流十里から日ソ國境線を江岸に溯りて北上、昭和十三年夏の數十日にわたつて激戰した日ソ衝突を交へた

張鼓峰 事件の思ひ出深い張鼓峰の國境線を巡り、時代にあげるソ聯陣の國境線の狀況とこれに對する我方の警戒の數々の嚴しい第一線警備の實情に觸れる機會に惠まれた、豆滿江を隔てゝ直ぐ對岸のソ聯から手に取るやうに見える國境の巖と嶺に近いところで僅かに五十米、遠いところで二千米、豆滿江下流地帶の名物たる沿岸風の物凄い濃風と強風とが相當ソ聯兵の姿も見える、ただが、小丘と野原とその向ふの高い山や、僅かに視界に入るこれらの風景を今國國の風景として眺めするには通りは餘りに

のどか であり平和そのもののやうだがしかし土里を過ぎて漸山、鬪爭を經て張鼓峰の直對岸南側山のあたりに歩を進めて對岸を望見すると、そこには從來も平和感がなかつた、あるものはただ殺つた國境意識の嚴しい警備のみである、試みに通山監督所のあたり、江岸に立つてみるがよい、直ぐ對岸の小高い丘に高地から點々と北に連なる砲狀の陣地にところどころに聳え立つ目隱高地五二高地、そして張鼓峰の一聯の陣々はハッキリそれと判るトーチカ陣地だ、そして陣營と人目の加はつた跡を思はせる山頂は雪の眼色と點つて灰白色を呈し、如何にこれまで大がかりの陣地構築が行はれたか一目瞭然と觀知されるのである、聞く

陣地を 構築してたからソ聯の手だと一笑に附すべく今見るソ聯側の陣地は餘りに大がかりな感の入つた構へだ、のみならず張鼓峰事件以來晝夜をわかたず我陣高地から張鼓峰にかけて構築されたトーチカの數は凡そ三十個、

また張鼓峰對岸から豆滿江下流の陣に備ふる赤軍の兵力五千をくだらぬとされる警備兵の移駐などうして江岸の一笑の點として聞き漏らすことができよう、マヂノ要塞にも匹敵するといふソ聯が誇る極東日滿ソ國境要塞の一部分ではあらうが、何れにしても日ソ國境にみるこの大規模な戰備は通常の守るに足る消極的態度の域をはるかに越えてゐるやうに見受けられる、しかも單に前線の陣備を一瞥するばかりでなく、背後の極東ソ聯の武備に亘つて今や

第三次 五ケ年計畫が着々として進展してゐることを想ふとき、或は更に又國境線を全く別に主とする日ソの關係が根本的に相容れないものであることを思ふとき、記者は事態を決して只事でないと斷ぜざるを得なかつた、南鐵山からは張鼓峰が直ぐ眼前に見られた、望遠鏡のレンズに映る張鼓峰は普通の山ではなかつた、至山ことごとく武裝された山であつた、トーチカの銃眼から立ちのぼる煙も、その鐵塔の片方の高い松のやうなものまでが何となく戰備と何等かの關聯があるやうに思はれる、天氣がよければ張鼓峰の東の方ははるかに讓のポセット灣の蒼い海と歐羅巴風の街の灯が望見されるさうだが、あいにくこの日は恐風破壁のため煙つて見えなかつた

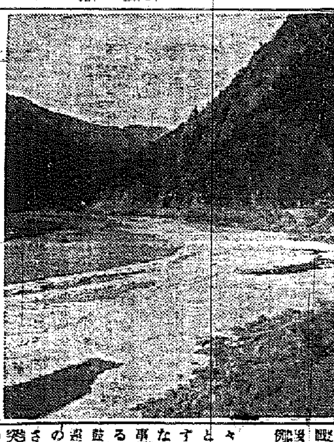

【寫眞＝茂山下流の豆滿江】

朝鮮防毒資材取締
規則發布に就いて三橋警務局長談

防毒が防空の重要な部門をなしてゐることは現に第二次大戰を戰ひつゝある歐洲諸國が競つて防護面の普及、防毒施設の整備或は防毒訓練に強しつゝある狀況を見ても明かである、假定所の被害は防毒資材を整備することにより防止し得るものであり從つて近來防毒面、防毒衣、防毒靴、防毒被服等の製品或は販賣せらるゝものが漸次增加し來つたが、中にも品質粗惡、構造不完全にして殆んど防毒の用を爲さざるものもあり、之等資材の製造販賣を放任に委する時は一朝有事に際し之等不良品に依り不測の災害を蒙る處があるのである、從前の取締規程もない狀態の爲斯る物資の品質の向上を圖る爲今回防毒資材取締規則の發布を見た次第である、同規則は五ケ條より成り本日府令第十四號を以て發布せられ三月一日より施行することゝなつてゐるが、本則は前述の如く時機の緊急に際し人命の危害を防止せんがために使用する防毒資材をその主なる取締の對象とし、更に中毒其の防護に使用する防毒衛生等も防毒の效能を有しこれがために使用するものは總て本則の取締範圍に包含する建前となつてゐる、本則の適用範圍、內容を概說すれば

(一) 適用範圍 1防毒具(イ)第一種防毒具(防毒面、防毒衣、防毒手袋、防毒靴、防毒頭巾等)(ロ)第二種防毒具(第一種以外の防毒具)2防毒檢定器3防毒藥物4防毒資材料

(二) 取締內容 1第一種防毒具及防毒檢定器の製造、輸入、移出に就ては朝鮮總督の許可を要し、個々の製品には規格、製造年、製造者の氏名又は商號等一定の表示をなさしめ、且防毒面吸收罐及防毒被覆物には檢定證を附せしむること、2第一種防毒具及防毒檢定器の修理營業については道知事の許可を要し且朝鮮總督の定むるところに依り檢定を受くべきこと

以上が大體の骨子であるが、本則には右の外製造所、保管場等の施設及製品の檢査に關する規定をも設け隨時臨檢及檢査を行はしめ、不正行爲、不良品の取締に資すると共に罪を犯し本則に違反したる者に對しては夫々許可の取消、營業の停止等を爲す等何れも嚴重なる罰則を適用し以て取締上遺憾なきを期することになつてゐる、尚本則は原則として販賣の用に供する防毒資材につき適用するものであるが、自製の用に供するものと雖も團體の用に供する防毒資材に就ては適用せられないのである

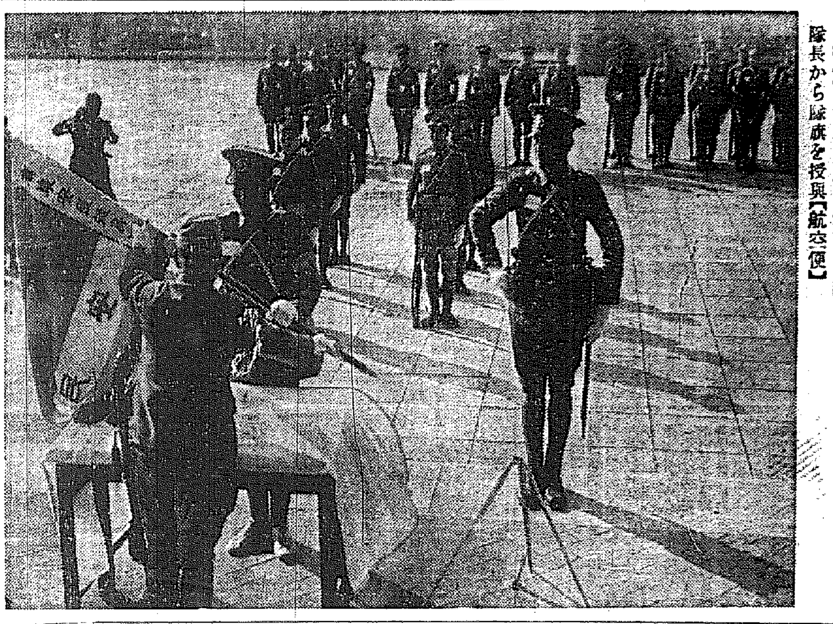

譽れの廣東安民挺身隊 我が軍に協力した功により○○部隊長から隊旗を授與【航空便】

米外交文書發表か
石井、ランシング協定等

【ワシントン四日同盟】國務省では一九一七年の石井・ランシング協定及び日本の山東權利に關する外交關係文書をこゝ一週間中に發表することゝなり、日米外交特に支那問題に關するこれまで知られなかつた折衝の經緯がこれによつて明かにされるであらうといはれてゐる

AP通信國務省擔當記者バーディング氏の言明によれば一九一七年石井・ランシング協定に關しアメリカは日本の支那における特殊利害を認めその各國が支那において同等の立場に立つことを約させたがこの同等の立場に關する條項だけは秘密條項としてあつた、しかるにこの後ランシング氏はこの秘密條項を設けたことを失敗と感じ殊に日本が特殊利害（スペシヤルインタレスト）といふ言葉を優越利害（パラマウントインタレスト）といふ意味に解釋するに至つてからは益々疑念がつてゐたといはれる、かゝる事情が協定の公開文書で明かにされ

右文書は當時の國務長官ランシング氏が一九二〇年ウイルソン大統領と衝突して辭職した際國務省から持ち去つたのを同氏の死後遺族が國務省に返して來たので、この度政府の費用で印刷發表することになつたものだが日米關係だけでなく歐洲大戰參加事情についても興味あるところが多いものであるものと見られてゐる

公館長會議

【北京五日同盟】堀井參事官の召集による最初の在北支公館長會議は五日午前十時から北京大使館官邸に開催、本省から田尻東亞局第一課長、北京から堀井參事官、土田書記官、現地から三浦上海、武藤天津各總領事以下各公館長參集、政務、經濟、政商等諸般の事項につき打合せを行つた、會議は五、六、七の三日間を以て終了する

住宅難緩和に京仁企業會社
發起人會開く

住宅難緩和のため京城府、殖產銀行、朝鮮信託、吉田秀次郎氏等が發起人となり京仁企業株式會社を創立すべく準備中のところ、昨五日午前十一時から京城府廳會議室で發起人會を開き諸般の設立手續を整へ正式に發起人を決定した、資本金は四百萬圓（四分の一拂込）、經營地は京仁一帶約十萬坪、創立は三月中旬頃の豫定

工事入札メモ

◇京城鐵道事務所 一、京城驛構內其他工事、指名、三和電氣、鐵電社、朝日電機、期日二月八日入札、一、水原、附近其他線路其他工事、指名、三和電氣、鐵電社、一、期日二月七日入札

◇平壤鐵道事務所 一、新義州保線區第一倉庫其他保線區倉庫及木工事作業場に移築其の他工事、指名、鶴方組、中川商會、長門組、期日、近日中入札、一、興水、沙里院間京義線一八二粁附近一九八粁○復線軌道敷設其の他工事、近日中入札

◇平安北道 一、地方道雲山昌城線の昌城郡面內道路改修工事、一、昌城郡面內道路改修工事、近日中入札

◇日本窒素肥料株式會社 一、興南社宅新築工事(延坪六〇〇坪)指名、大林組、清水組、多田工務店、期日、二月五日現場說明の上入札期日決定

結果 ◇日本製鐵株式會社 一、清津製鐵所高爐其他第一件工事、

時前決定十萬一千三百圓、大林組

◇大田鐵道事務所 一、鳥致院驛構內設備其他工事、特命決定、一萬七千八百九十圓、中島組

◇平安北道 一、道有林熙川營林所事務所新築其他工事、國奧、二萬八千八百圓、間組、一、鐵山金融組合附屬倉庫新築工事、國奧、八千四百五十圓、野村才一郞、一、泰川金融組合附屬建物新築工事、國奧、四千八百九十七圓、金永弘

◇釜山鐵道事務所 一、慶州保線區庫新築工事、一圓最低、二十八萬七千圓、清水組、二九〇、六二四、四〇、多田工務店、豫算超過

◇京城鐵道事務所 一、新院、水原間通路路改良工事、一圓最低、六千九百五十圓、朝日電機、六千三百九十圓、朝日電機、六、四五〇、四五〇、高電社、六、四五〇、三和電氣、阿倍野組、

◇平安北道 一、地方道雲山北鎭線の內雲山北鎭路面北鎭間地內道路改修工事、國奧、三千三百三十圓、平永健、一、雲山郡北鎭邑市街地整理及下水溝改修工事國奧、三千六百七十五圓、平永健

小作統制令打合會
各道の日程

各道では小作統制令の趣旨徹底を期するため次の日程で小作統制令打合會を開くことゝなつた

▲京畿二月十二日▲忠南同七日▲全北同七日▲黃海道同十二日▲平南同十四日▲平北同十六日▲江原同十四日▲咸北同下旬▲咸南未定

右以外の道は打合會又は未定

鰯粕賣約高

油肥統制會社一月下旬中の鰯粕賣約高は左の通し（瓩位噸）

	一月下旬	累計
咸北	[illegible]	[illegible]
咸南	[illegible]	[illegible]
江原	一〇、七八〇	[illegible]
慶北	—	[illegible]
慶南	—	[illegible]
合計	[illegible]	[illegible]

エ國機誤射
ソ聯遺憾の意

【モスコー四日同盟】レイ駐ソエストニヤ公使は三日ソ聯政府に對し二日タリン港灣に於けるソ聯爆撃機がその上空に飛翔したエストニヤ旅客機を敵機と誤り射擊した事件につき抗議を提出したがポチョムキン外務人民委員部次長は四日レイ公使を外務人民委員部に招致しソ聯政府の正式回答を手交するとともに遺憾の意を表明した

京畿道消防手募集

京畿道警察部では京城消防手を充實する目的によりこの度京城府消防手を採用することになり、左の如く應募者の募集を發表した

◇資格 當年滿二十歲以上の者、身長五尺二寸以上、體重十三貫以上の者、學力小學校卒業以上、視力完全なる者

◇試驗科目 國語、算術、作文、體格檢查

◇手續 自筆の履歷書、履歷書、寫眞を二月二十三日迄に京畿道警察部消防係へ提出のこと、詳細は京畿道警察部警務課消防係へ照會のこと

◇待遇及給與 採用者は判任官待遇とし俸給及被服は一切を支給、一定年限勤務者には恩給法により恩給を給す

◇試驗日 二月二十四日午前九時

◇場所 太平通一丁目京城消防署

遞信報國ポスター

遞信局では皇紀二千六百年を記念して今時局の認識と國民精神の昂揚を強調する報國ポスターの作成を急いでゐたが、この程漸く出來上つたので、來る二月十一日紀元節の佳節を卜して一齊に掲載することになつた このポスターは青色を主調とする地色に神殿、神社、山頂、古代の鳥居の圖案に雄渾勇壯の國字を浮かし背景に靈峰金剛山を浮かした美麗なポスターである

志願兵懇談會

【群山】群山警察署では四日午後一時から管內の志願兵の應募者ならびにその父兄を同署に招致して懇談會を催した

果實協會打合會

朝鮮果實協會では五日午後九時半から府廳內において役員會を開き販賣資材の確保、輸出方法等につき打合せを遂げた

放[illegible]

【香川】…國防婦人會香川本部では二千六百年記念事業として會員各戶に一本づつの國を植栽せしめ愛護持久の精神を涵養する

【京都】…綾部町に造船所ができ敷地の買收も終つた

【香川】…金刀比羅宮さまのお守札容器の丸に波の字の紋が、[illegible]

【高知】…西土佐は七十四日ぶりに土佐晴りの晴

【岡山】…備前の梅は正月からそのまゝに紅白の梅が三輪、五輪、咲りは七八日頃

【大分】…日田町を中心に三光・高瀬・光岡、西日の四ケ村を合併して市制實現へ

【宮崎】…都城市に高等女學校建設實現へ

【北支】…重要新聞社建設の一翼にと山東省內中國婦人二千名を糾合して濟南市新民婦女會が生れた

【日本畔で萬歲を三唱した】

◇株界名著選◇ (目錄呈上 御申越あり次第送呈)

書名	著者	判數・價
資戰創體 相場轉換の見方	龜田溥志	菊判一八〇頁 金三圓 送料十二錢
株式短期 賣買のコツ	鶴岡愛顯	四六判二七〇頁 金二圓 送料十二錢
罫線の正しい見方	服部剛久	菊判三二〇頁 金三圓五十錢 送料十八錢
急所賣買の秘訣	同	菊判二〇〇頁 金二圓 送料十五錢
日足半日足 確認大法則	阿部慶作	四六判二七〇頁 金二圓八十錢 送料十二錢
新東株賣買戰術書	松本武夫	菊判二〇〇頁 金三圓 送料十二錢
全勝資元 易學相場考	中田節治	菊判 和本仕立 金十二圓 送料十二錢

發兌 東京市日本橋區江戶橋一ノ五 新東社

罫線參考資料の王座 昭和十五年版 新東社版

上場以來 短期新東日足

上場以來 短期新東半日足

短期新東半日足 自昭和九年三月 至昭和十四年三月 分冊版定價

上場以來 短期新東一圓足

上場以來 短期新東爲替足

上場以來 短期新東週間足

海を渡る人々 和田傳著 四六上製 定價壹圓五十錢 送料十四錢

新しき野心的意圖の下に成った書き下し長篇

日本の血液的膨張運動はとつてつもなく續りつゝある。昨日の日本と今日の日本とは別の條件下にある。昨日の若い人と今日の若い人は別の條件の下に生きなければならない。

今日の若い人々の生き方には新しき分野と知性とモラルと建設が要求されてゐる。

日本の有つ歴史的農民作家和田傳氏が今日までの文學行動の全體を傾注する日本の血液の中に交流させんとの意圖の下に成つた問題作である。

いよいよ東寶から映畫化に決定した名作長篇 若き愛の日 中本たか子著 定價1.50 送料14

若い人・冬の宿等の映畫化で高名な豐田四郎氏の監督で東寶から映畫に決定した問題作!

文部省推薦圖書 若き母に贈る 伊福部敬子著 定價壹圓四十錢 送料十四錢

父は母の書 伊福部敬子著 定價一圓五十錢 送料十四錢

子のために深き愛情をこめた切々と胸をうつちちははの書で文部省推薦の若き母に贈るの姉妹篇 大好評十二版本日出來!

東京小石川區關口町一八九 教材社 振替東京五六一四三

明治神宮氷上競技總評

半島、豫想外の不成績

一段の精進必要

輝く收穫、大成功の競技方法

三日間に亘り競技は順序よく終了を告げたが最も目立つた收穫は記録に表現することの出來るスピード競技であつた。殊に女子三千米ではオープンコースの勞若記録ながら三位までニールセン(諾威)の世界記録5分29秒6を破る堂々たる大記録を生んだほか初日の五百米に細手(滿洲)坂本(北海道)が日本新記録を樹立、全種目に大會新記録を出すといふ素晴しい好成績を收めた。また男子は全種目何れも今シーズンの最高記録を飾り二千米リレーに日本新記録を作るなど全日本及びインターカレッヂの不振をシーズン最後の戰ひで一擧に粉碎してくれた。しかし記録では現すことが出來なかつたにしても從來室内に縮まつてゐたフィギュアが室外へ出て絶大な技術を覺えアイスホッケーが細かな技術のみに囚はれず力と雄渾もおろそかにすることが出來ないといふことを室内仕込みの大學チームと室外育ちの滿洲、關東州、北海道などの成績によつてまたも認識させられるに至つた

神宮競技が地區對抗を採用しスピードの長距離はオープンコースで行ふといふやうに競技種目を變へたことはあらゆる意味において成功をもたらした 即ちスピードでは全日本選手權大會の如く覇者が一名のみといふレースと違つて對抗競技は得點式であるだけに上位に食ひ込むことの出來ない選手も出場して來ることになり、現に朝鮮の女子連が初めて出場し地方的にスケートの發達を促すことになつたホッケーにもフィギュアにも同樣のことがいへよう、フィギュアは滿洲、關東州からも出場するといつたやうにこの競技會が地方發展のよい機會となつたことは特筆さるべきである。なほ相當の實力を有する半島スピードの不振は今後一層と研究精進すべき示唆をこの大會によつて與へられたともいへよう

得點表　スピード

男子	一萬米	五千米	千五百米	五百米	繼走	合計
東京	14	12	6	8	7	47
滿洲	7•5	4	7	9	5	32•5
朝鮮	0•5	5	6	4	4	19•5
北海道	0	0	3	1	2	6
關東州	0	0	0	0	3	3
中部	0	1	0	0	1	2

女子	五百米	千五百米	三千米	繼走	合計
滿洲	14	14	11	5	44
北海道	8	8	11	7	34
朝鮮	0	0	0	4	4

優勝者表

種目	優勝者	記録
男子五百米	[illegible]	[illegible]
男子千五百米	[illegible]	[illegible]
男子五千米	[illegible]	[illegible]
男子一萬米	[illegible]	[illegible]
男子二千米繼走	[illegible]	[illegible]
女子五百米	[illegible]	[illegible]
女子千五百米	[illegible]	[illegible]
女子三千米	[illegible]	[illegible]
女子千六百米繼走	北海道	[illegible]
氷上ホッケー	滿洲	
男子フィギュア	[illegible]	133
女子フィギュア	[illegible]	133

日本(東拳)また惜敗

日比對抗拳鬪第二戰

【マニラ四日同盟】日比對抗拳鬪第二戰は四日午後八時からリザール競技場に舉行、日本は比島側選手權保持者と對戰、3—2で再び惜敗した

比島 3—2 日本

F○ヌナゲ(判定)金仁幸●
B○サーカル(判定)梁[illegible]●
F●ロカス(判定)[illegible]○
L●リシング(判定)[illegible]○
W○ウエア(KO)[illegible]●

カニンガム敗る

ヌルミ、メキ疑惑の[illegible]

【ニューヨーク四日同盟】第[illegible]回ミルローズ競技大會は三日夜マディソン・スクエヤー・ガーデンで舉行、[illegible]した芬蘭のヌルミ、メキ兩選手が[illegible]の招聘に應じて[illegible]で試合に移つたがトルミッツが六[illegible]

十[illegible]に7秒3の世界タイ記録を出し、[illegible]のワナメーカー[illegible]一哩ではフェンスキーが4分7秒4の好記録でカニンガムを三碼も離して前年の復讐を遂げ、ポリガンは四分の三哩で世界記録に0秒1劣る3分2秒6、二哩ではラッシュがライスを二碼離して9分0秒9の好記録を出した

全明治大勝

【大阪電話】全明治對神戸外人ラグビーは四日甲子園で舉行

全明治 35(12—0 / 23—0)0 神戸外人

開東俱樂部蹴球に東俱優勝

【東京電話】第四回開東俱樂部蹴球決勝リーグ最終日の東俱對成城俱戰は四日東大球場で舉行四對零で東俱優勝し三度目の優勝を遂げた

東俱 4(1—0 / 3—0)0 成城俱

◇

忠明寄附　(滿州)滿洲地方法院檢事正小山[illegible]氏令女明子さんは、實父の忌明に際し事業資金として滿州婦人會に金一封を寄附

滿州府北[illegible]町二六一[illegible]氏は令息[illegible]氏の忌明に際し滿洲赤十字社へ金一封寄贈

本社寄託獻金

國防獻金

(五日受付)

一金貳圓拾參錢也 慶北慶州郡川北公立小學校學童

現代表平田清外二八名

日計金貳圓拾參錢也

累計金七萬八千參百八拾貳圓七拾八錢也

皇軍慰問金

累計金八萬五千壹百四拾參圓七拾壹錢也

總計金拾六萬參千五百貳拾六圓四拾九錢也

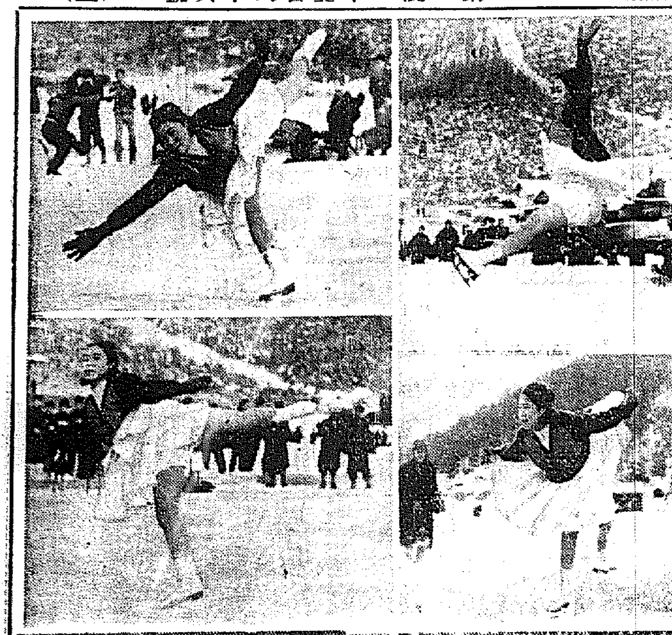

明治神宮スケート畫報　稻田悅子嬢のフィギュアーの妙技(上)東京對滿洲のホッケー決勝戰(下右)女子三千米決勝レース(下の左上)女子三千米に優勝の[illegible](下の左下)

秩父總裁宮御日程

神宮スキー

【高田電話】皇紀二千六百年の新春を飾る第十四回神宮スキー大會は八日から高田市郊外金谷原において全日本の精鋭千五百三十三名参加の下に五日間に亘り熱戰の火蓋を切るが、畏くも秩父總裁宮殿下には妃殿下御同列にて九日御來越、殿下は途中赤倉觀光ホテルに入らせられ、總裁宮殿下には同日午前八時廿五分高田驛御着驛しく大會々場に成らせられ、折柄大會場に展開する[illegible]國際競走を御覽の上午後三時十一分頃で妙高々原に御成りあらせられ、御先着の妃殿下と御一緒に赤倉觀光ホテルに御一泊、翌十日は兩殿下お揃ひにて南山の大スロープにおける滑降競技を御覽の後、午後四時十五分田口驛發御列車で御歸京あらせられる旨十日大會本部から發表された

☆　☆　☆

見よ!溢るゝ熱誠・漲る愛國魂・益々面白くて爲になる・キング

愈大評判キング

三月號　定價 六十錢　送料四錢

從軍看護婦長血涙の手記發表!!

陸軍省推薦・名映畫物語

涙の從軍日誌

日赤救護班看護婦長　岩井節子氏が愛兒をあとに聖戰に從軍し、傷病兵の慈母として二年余を戰地に送れる偽らざる日記の一節だ、涙!!

最後の一兵まで　(秋山眞介)

獨逸ウファ社特作

歐洲大戰の砲煙の中軍參謀の深刻な苦惱果敢壯烈な大激戰見よ熱血躍り感激胸を打つ大映畫物語!

(リンデン少佐)

殉職美談　血に染つた手鍵　脇田竹雄氏執筆

この驛長ありて社會平和あり、一身を挺して兇惡なる殺人犯人を逮捕した悲壯驛長の悲痛殉職。

感動美談　興亞の捨石　石井光次郎氏執筆

南支那の高橋中佐が日支親善の爲に日本の土となつてくれた殉職は此時と明治朝官の聖火を擧して殉職した殉職物語

大笑ひ珍景くらべ　❶不思議な一生❷忠臣藏の喜劇❸愉快な捕虜(山岡みさ子、石川菜穂子、鶴原季夫　三氏の公開)

處世感話　私の勉強法處世法　河野省三

國學院大學長

休校五ヶ月、心痛一轉發奮して今日を築くまで

日本一の繁榮村・同姓町　大日本青年團總務部長　熊谷辰治郎

(愛知縣岡崎村と茨城縣平町の資源、日本全國同姓町村のその三公開)

大評判の五分間奮鬪傳

(學界の恩人 鈴木梅太郎氏)

(明治製菓社長 相馬半治氏)

獨逸婦人記者の特別寄稿　(タグマー・オールセン女史の赤裸々記「日本の印象」)

新商工大臣藤原銀次郎閣下特別發表　歐米を一巡して感あり

吾等人にして吾人而して時間を作らう時間の相違と相し欧洲を視察して我國の何と赤裸々なる感覺を歐洲の經濟的、及[illegible]

今度の改正税金はかうなります

奇想天外珍答案番付

(採用試驗に現はれた笑ふべき、大滑稽答案集)

前農林大臣有馬賴寧閣下推奨の名小説

田園にこの發奕あり

大地の朝　(諏訪三郎)

暖に翔せず過しく良都に生きる青年男女の純情と一家の秘密(?)

面白い小說讀むならキング!

大評判小說　人生の旗　菊池寬

可憐な乙女姉妹よ!小さい胸に秘めた人生の悩みを纏めて…

大評判小說　故里の鐘　竹田敏彦

ふるさとの鐘!…

青春悲話　緣の風　市橋一宏

(許婚ある男性を愛人にもつた女性の苦悶物語)

戰國物語　恩讐の鞘卷　小泉長三

(復讐の一念に燃ゆる偏夫の子、戰國大恩讐物語)

新作落語　反對夫婦　柳家權太樓

(亭主の角つき合ひの若夫婦、捧腹絶倒のお笑ひ)

現代小說　父　中野孝治

(運命の神の試練に淋しい子の前に突如現はれた不思議な男!!を送る母)

日本人發展の鍵茲にあり

滿洲開拓現地報告座談會

現地視察者として滿洲開拓の青少年義勇軍代表七氏が親しく語る生活報告、愉快な開拓の實話…

特別計畫　神代ものがたり

日本人必讀の紀元二千六百年の國史物語

大評判の漫画と娯樂ページ

大レヴュー・漫畫あり・萬國天國あり・戰線大喜劇あり・國際娯樂の殿堂

大評判!熱血躍る義士小說!　堀部安兵衛　海音寺潮五郎

(見込まれた安兵衛の大決心、見よ感激の名作!)

大評判!愛と結婚諧謔小說!　青春難行曲　鹿島孝二

(女性恐怖の心細い若君が怪しくなつた男の痛快談)

大評判!女装の劍俠大活躍!　をり鶴七變化　角田喜久雄

(妖婦変な狐姫之助の顔ろと泣くろ笑を…)

大感動!　三大傑作　人傑小說

主人の心　中岡愼太郎　濱本浩

名人の節　華山とその弟子　目黒麥男

巨人の愛　嘉納治五郎　富田常雄

鎌倉大動亂の勇艷秘史　國難　(加藤武雄)

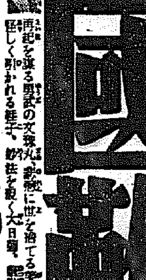

再起を策る勇武の文殊丸、之を狙ふ文殊丸に迫しく狙はれる姫子、勢を迫る大日劇、[illegible]

キングは國策の傳令　此の外名記事數十、大懸賞あり、實物御覽をこふ　全國書店にあり、毎號賣切につきお早く!(キング發行所)東京小石川 大日本雄辯會講談社

體質改善

積極的强壯劑

ビクラ　VIKURA

ビクラは身體各細胞に潑剌たる活力を與へ、抵抗力を高め、心臟を强め、食慾を旺盛にしてエネルギーを充溢し、新陳代謝を盛んにする等、總て一般身體狀態を改善する飲み易き、積極的强壯劑なり。

適應症　食欲不振、心身の過勞、作業能率の低下、無氣力、神經衰弱、結核、腺病質、貧血後及手術後の恢復期、新陳代謝障害、榮養不良、ホルモン障害、精力減退、不感症、眼力減退、四肢冷感、等。

【シロップ狀液】二五〇瓦 二圓五十錢　一瓩入 七圓八十錢

(說明書進呈)

製造發賣元　岡山市紙屋町　株式會社 林源十郎商店

全鮮有名藥店に販賣す

時局レコードは　山口樂器店　電話本局②〇〇七三・二〇七〇番

京城府黄金町三丁目永樂町通り

內科 小兒科 レントゲン科

本田病院

院長 醫學博士 本田建義

入院隨意

院長ノ往診ハ可成午前中ニ御申込ミ願ヒマス

(普通病室 病院用電話本局②二四四三、特別病室 振替京城三一三八番)

藥に臭がない!無臭にんにく

家傳 サンレイ

無臭にんにく家傳サンレイ

▲虚弱體質はサンレイで元氣になる。
▲やせた人がメキメキと太り。
▲蒼白い顔がつやつやと血色よく。
▲にんにくの主成分を過つて効力絶對。

定價一圓五十錢　送料內地五十錢

京城府黄金町二ノ二五三　京城蒜藥商會　振替京城八四八〇

明治町二ノ三〇 電話②七三六一番

坂井小兒科

醫學博士 坂井満

入院隨意

强力月經促進新藥

エムサン

月經異常　月經過少　無月經　代償月經

强力充實とホルモンの相乘作用に依り速に月經を正常化す

(一流藥店にあり)

「紀元節から——實行したいと」

神宮、神社を參拜

◎志願兵制度への熱情

東一銀行李祐俶氏夫人　金玧禎さん談

＝婦人の仕事＝といふものは決して表面にあらはれるものではありませんまたそれを表面にあらはさうとすればそこに弊害が生じて來ませう、事變以來、愛國婦人會の仕事を通じて内地のお方達との交際がしげくなりそして仕事の上で親みをもつやうになつてしみじみ幸福・有難さを感ずるやうになりました、そこで半島婦人がもつと〱愛國的に活動に目覺めなければいけないといふことを痛感しました、國のために夫や子を第一戰に送つてゐられる御家族方やお父さんお母さんの氣持東洋平和の爲めに犠牲になられた遺家族のお氣持を察するときどうして私達は平氣な氣持でゐられませう

そして雄々しい志願兵制度にも無關心でゐていゝものでせうかこれからの半島婦人には實に强くて偉大なる使命があるのですその使命を全うしなければならない義務があります、それには先づ何よりも第二の國民子供教育といふことでございませう、皇國臣民としての信仰、皇國臣民として國へ盡る體力を養つて國家に送り出すといふ心構へ

これが皇國の爲めでもあり、私達生活上幸福になる爲めでもあると思ひます

＝半島婦人＝がかういふ氣持になれるのは婦人會の仕事を自發的にやつてゆくうちに生ずるともいへませう、分隊長にせき立てられて出征兵士の送り迎へなども仕方なくやるといふ消極的な氣持でゐてはいつまでたつても、共同の精神を通ふことは出來ないでせう、私はこの意味で、今年の紀元二千六百年の紀元節を記念して内地の各神宮、神社を參拜する豫定をたてゝゐます

これには私一人でなく多くの半島婦人を誘ひ合つてゆきたいと考へてゐます、そしてこれからつて輝かしい皇紀二千六百年を永久の一生の尊い思ひ出に致したいと存じます

次代日本の爲に

重大な姙婦の榮養

子供のムシ齒は　母體の食品改善で防げる

齒が健全であることは、丈夫な齒をはじめ身體を丈夫にすることですが、日本人は歐米人に比べて齒が悪い、ムシ齒が多いので

＝齒の保健＝は乳齒時代が大切で、乳齒に病齒をもつてゐない兒童に、健全な永久齒をもつことは出來ません、そして兒童のムシ齒はどうして起こるかといへば、第一に細菌、第二に甘い物を多く攝る、第三に榮養障碍によるものと見ることが出來ます、三つの原因のうち最も多いのは第三の榮養障碍によるもので、最も多く影響することは既に今日の研究で證明されてゐることで、換言すれば母體の偏食（榮養不足）が兒童のムシ齒を作る最も大きな原因であるのです

これも東北の凶作地で調べたことですが、凶作の年に胎兒だつた兒童が、小學校へ上り身體檢査を受けた時のムシ齒所有者數の統計によりますと、平年の時の兒童に比べて倒る多い、或る小學校では男子二〇％、女子二五％と增加してゐるのです。

＝凶作時の＝姙婦の榮養が餘り悪く、それが胎兒に影響した結果ですが、凶作に限らず、榮養のよい子供が生れることは勿論したとほりですが、胎兒に現れる影響を見ると更に母體の榮養と兒童の齒の關係が判るのです。兒童のムシ齒は三歳から四歳の時に一番多く罹るものです。或は生來が丈夫な齒をもつてゐるのでしたら、甘い物を食べてもそんなにひどく侵されないといふことが、同時にいへることで、かう考へると兒童の齒を守ることは、姙婦の榮養改善といふ點に歸着するわけです

ではどんな榮養を姙婦が攝取すれば、兒童の齒を强くすることが出來るか、これについて山形縣で調査したものについて見ませう、或る村で四人の子供を生み、一人も齲齒のある兒童を出さなかつた母親二十人について調べたところによりますと、大豆、小豆、さゝげ、蕎麥等の穀類、鮒、鯉、雑魚、鰊などの小骨の多い魚、蕪、大根、牛蒡などの野菜を多く食べてゐます、これらのものにはビタミンＡＢＤと良質の蛋白質、石灰などが多量にあつて榮養學的に理想的な食物です

＝勿論兒童＝のムシ齒をなくするには日常の衞生、兒童の食べ物の選擇も必要です、しかしその根本は、子供お母さんの胎内の榮養といふことを無視してはとても出來ぬ問題です。丈夫な子を生むには母體を丈夫にしなければなりません、姙娠中の榮養に注意しなければならない

榮養食を勵行してからその村の兒童の平均齲齒が一割以上減少した例もあります、母體に榮養を與へ、そして丈夫な子供を生み、立派な次代の日本人を育てることは、目下の急務と思ふのです　姙婦に攝らせ度い食物は、小骨の多い小魚良質の蛋白質を含む

入學案内

▼京城女子實業（京城府黄金町六ノ一八、電話本局四八〇三）▼募集人員　本科約百五十名（家政科約五十名、商業科約百名）専攻科四十名　▼本科入學手續として所定の用紙へ入學願書及び履歴書、出身校長の所見表、身體檢査表、成績一覽表、受驗料二圓を添へて二月十日までに本校へ差出すこと、たゞし入學願書は家政科、商業科何れを希望かを明記すること、選拔は二月十五日（火）學科試問（國語）二月二十八、二十九日、三月一、二、四日間に亘つて口頭試問及び身體檢査による、専攻科入學志願者は本校の本科卒業者又は年齡十五年以上で本校の本科卒業生同等以上の學力ありと認めたる者▲入學志願手續きとしては三月三十日までに所定の願書に第一部、第二部の別及び家政、商業何れを主とするかを明記すること、次に出身學校長から最後の成績表を直接本校長宛に送附すること　等の何れかを選んでそれだけ一ケ年または六ケ月間履修す、選拔方法は願書受付順によつて定員の内に入學を許可す

大正時代の古マントで　子供のハーフコート　廢品利用更生のコツ

この冬旅行をして痛切に感じましたことは、毛絲を探し求めてゐる人の多いことで、山陽線の汽車の中で海兵團の水兵さんが京城には毛絲がまだあるでせう、京城に行けば毛絲がまだありはしませんか、自分達は、ひまな時はいつも編物をするんだけど毛絲がなくて困るといふのです、東京に行けば毛絲ならサージでもなんでもいゝから送つてもらへるんだらうか逢ふ人ごとに京城はまだ（毛絲に困らず物資は潤澤と考へてゐるらしい）殘つてゐるであらうといはれるが内地ほどではないとしても毛絲はすつかり街に姿を消したといつてもよい、私達はあまりに平和と惠みに馴れすぎた生活をして來た、いよ〱きりつめた目覺めた簡素生活をしなくてはならない時代である　毛絲がなくなつて初めてそのよさが解る様では遅いのであるが婦人々々がそのよさを自覺したことは有難いことである

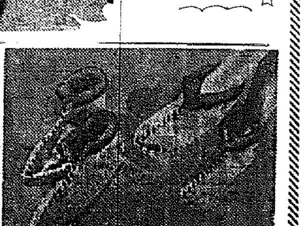

そこで私達は外（外）を探さずに内（家）の中をさがして古い服のオーヴアや、小さくなつた制服、ショール、またもつと昔私達の祖母や母の着た大正時代のマント等いくらでも家の中には毛絲があると思ひます、その更生をやつて見ませう

★……

ブラウス　に、女學生時代のオーヴアは、少し長目のハーフコートに又はジャケットに、古いショールは好みの色に染め替へて妹のボレロに、廢物利用をする時に一番大切なことは元の型、寸法よりも小さい物を作るといふことです、例へば女學生時代のオーヴアで今自分の着るオーヴアを作らうとすれば袖丈が短かかつたり、前の切替が邪魔になつて思ふ様にならないが、それを年下の妹とか子供のオーヴアに作りかへると新しい物の様に、思ふ儘の型とデザインで

型の古くなつたワンピースに子供物に、又はせう

★……

入れることが出來るのです大正時代に流行のハーフコートは大正時代に着た（着物の上に）マントで作つたものですが十二、三歳用としてコートと帽子と、その餘りの小布でブーツ（上履）を作りました　コート丈二六吋、袖丈十八吋半、上圍二十九吋、袖口五吋、首圍十二吋、肩巾十二吋

コートの　原型紙を作り裁つ時にマントの前を二つ合せて後を輪にし二つ折りのまゝ揃げて、その上に型紙を全部おいてみて（斜布目にならぬ様型紙を置く）針でとめ、縫しろをつけて裁ちます。見返しはマントの見返しでとりあまつた布で帽子とブーツ（上履）をとります（京城丸山洋裁研究所丸山公子さん談）【寫眞＝更生したハーフコートとブーツ】

足袋の洗濯

綿足袋は、洗ふと色があせて白つちやけて來るものですが、これを防ぐには洗ふ前に水に酢を少量落してその中へつけておいてから洗ふと色がはげません

また足袋はどなたももみ洗ひをして困られるやうですが、それよりもブラシ洗ひをおすゝめ致しますもみ洗ひではスフ足袋など一たまりもありません

お台所メモ

美味しい目刺　これからシュンです

目刺は毎年節分の前に出廻るが本年は漁獲の減少や勞働力の不足で、幾分減産されてゐるので、値段が非常に高騰するやうです

（しかし）で、本年は大羽物が多く、中羽、小羽物が多い、味は一年中で今頃が最も美味しい時期とされてゐる、値段も一般物價の影響を受けて騰がつてゐるけれど、例年はこれから割安になるのですが本年はこれ以上値上りする事はないと豫想されます

目刺の鑑別法としては、色澤の美しい形の揃つた、頭の切れてないもの、銀色に輝いたものがよく、古いものは腹切れがあり、脂肪が浮み出て來てゐて、色澤が褪せてゐます

淡白な味を持つてゐるのは、小羽物で、眞鰯、或はシコ鰯と呼ばれてゐます、背の黒い小粒のものは最も美味とされます

大羽物は脂肪が強く、經濟價値は脂肪用としては、一把で

小賣値

段は小羽一把約二錢五厘、大羽一把四錢六厘である　背黒は十錢で四把一五把の目刺です、頭刺は一把は十六―十錢ぐらゐで、充分に乾燥したものが良品です、小賣値段は一把最高十三錢　現在は冬季寒流に曝されて鰯が身一ぱいに脂肪をたくへてゐて味の最も優れた時ですから、勿論かうした目刺頃のシュンとも稱すべき時期で、カルシューム分が富んでゐてその營養價値といひ値段の格安なことゝいひ實用的の食品として最適のものです

中羽、小羽物になると何うしても二把位ないとお惣菜にはなりません

軍國調全盛　この頃の玩具

時局の影響は子供の世界まで深い、玩具も時局もとしく〱變つてあります、從來の玩具、金屬玩具は殆ど影をひそめて木製玩具が多く、それも時局柄、軍國調ものが多く、戰爭に因んだものを採ばれてゐます、例へば軍用トラック、高射砲、戰車、飛行機など價段は五、六十錢から三圓程度（京城三中井玩具部調べ）

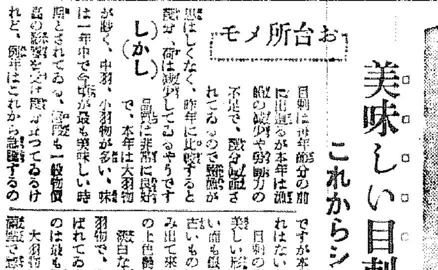

化粧品　基本的な美肌法ばかりでは駄目

婦人常識

時局柄、美容法も化粧品をあれこれと用ひて美しくなることより、日常の健康法、洗顔法、食餌療法など基本的な美容法によつてしんから美しくなることを考へたいものです。そこで、いろ〱と體質によつての手當を申上げませう

☆そばかす　このそばかすやしみは外部から化粧品をいくら塗つても容易にとれるものではありません、先ず睡眠と運動が不足することが最もよくなく、睡眠不足だつた翌朝は、殊にそばかすが目立つて濃くなつてゐるのを發見なさるでせう、また婦人は、産後などにしみが増加することが多いのでも知られる通り、婦人科的な疾患と大きな關係があるものですから内服藥を試みられるとか、さういふ方面に効果のある處方藥がよいでせう、また榮養を主にし便通をとゝのへるやうに致します

☆にきび　にきびはつぶすとあとが殘ると思つてそのまゝにしてゐる方がありますが、しこつてゐるのはいぢらぬがよいが、膿が白くなりかゝつたときを見計つてつぶして了ふとあとが殘らず出來かたも少くなります、毛穴へごみがたまつて出る人もありますから常に清潔を保つやう熱い湯で良質の石鹸で洗ひあとをつめたいタオルで冷しておくと宜しい　便秘に原因する場合もありますから、便通をとゝのへることが大切です

☆色黒　オキシフルをつけると色が白くなると申しますが、これは皮膚を荒しますからおすゝめ出來ません、むりに白くするよりは、黒い人は黒いなりに磨きこんだ個性の美しさを發揮したいと思ひます、日常鏡に砂糖を入れて磨きこむのが何よりです

☆脂肪性　便通と運動が必要、脂肪性のひどい方はマッサージも有效です、洗顔は良質の石鹸を使ふやうにしたいと思ひます（柳村マサヂ）

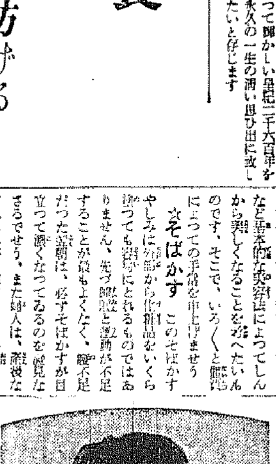

今年は毛皮がやすい

御婦人方お喜び下さい、今年は毛皮が二割方安いですぞ、世界一の毛皮市場といはれるノルウエイのオスロでは十二月九日より十七日迄の八日間恒例シーズンの毛皮市が開かれたが大盛況相場は昨年より約二割方安かつたといはれる、總數五萬枚の高級毛皮が賣りに出てゐるがその中最高級の銀狐の毛皮一千枚は一番の買手ニューヨークの毛皮商が出揃つてゐない爲その取引は後日に廻され、ベルギーの一商人が一枚八百八十九弗（邦貨約三千六百圓）の高値をつけたが、買手側はニューヨークの買方が現れる迄はと買惜みをした、買方中でも特に大口で目立つたのはドイツ商人にボヘミア・モラヴイア（舊チエッコ）の商人で總計十一萬三千六百五十弗（邦貨約四十五萬圓）の買物をしたといふ

紙上病院

衰弱する乳兒

【問】八ケ月になる女兒、母乳で育てゝをります。お乳を規則正しくのませるとすぐお腹をいためて困つてをります、その度に醫者に診て頂いてお乳を少々にすると十日位でなほります　けれども亦すぐ悪くなります、出産時七百八十匁ございましたがだん〱成長しまして八月にはん〱やせて只今では一貫三百五十匁になつてをります、醫者にも所々方々見て頂きました、今は五時間置きに一回の授乳時間を六分ときめてゐます、おまけに十二月十日頃から百日せきにもかゝつてゐます、氣分は不通なんです、この位でしたらお乳がたりないとはないでせうか（新義州生）

【答】八月頃迄は先ず順調に發育せられた様ですが、便性不良の爲少し弱り、醫者も母乳不足になりすぎて減乳した爲に乳汁分泌減少を來して現在では母乳不足となり榮養が障碍され一層の榮養不良となつてゐられると思はれます、現在一貫三百五十匁の體重では體重的に云へば兒の二ケ月位しかありません、百日咳に罹つてゐる爲の影響もあるかも知れませんが、恐らく一時も早く專門醫の診察を乞ひ體質不良の原因があるや否やを調べて再び榮養の増進を行ふ必要があります（野崎博士）

ソバカスに惱む

【問】廿一歳の青年、六年前より顏にソバカスがあらはれ非常に惱んで困ります、自宅療法はありませんか（一讀者）

【答】素人がソバカスと稱するものに二種あり、一種は雀卵斑で先天的のもの、第二のものは春から夏にかけて多くなるもの　第二のものは日光直射を受けぬ事日やけよけクリームを使用する事　第一の種類のものは取れない事もないが、勞多くして効少い事が多いからやめた方が得かも知れない（一讀、病院　答）

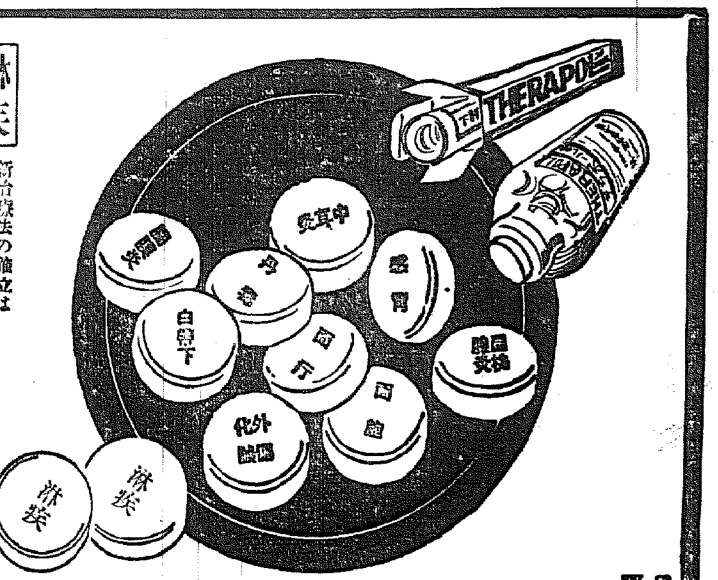

淋疾　新治療法の確立は國産テラポールによつて始めて完成したのであるが、爾來類似模倣品が續出して良品の選擇に迷はしめるやの感がある。然し

專門　醫家は正しい認識によつて常にテラポールを選用されるから效力の點で確信があり、副作用の懸念も要しない。テラポールの特に優れてゐる點は

效果　が確實と云ふだけでなく治癒期間を著しく短縮し得るので經濟的であり、又速に病苦を免れしめることが治療の眞の使命に添ふものとして

推奬　される所以である。而も單に淋菌性疾患に限らず化膿菌、インフルエンザ菌、肺炎菌、腦膜炎菌、大腸菌其他の細菌性疾患に對し

多角　的の速効を現はすことも從來の藥劑に見られない特徴で、内服によつて急性症狀は勿論、十數年來の慢性症にも良く奏効することは多數專門家の實驗で明である。

—文獻抄錄集進呈—

適應症　感冒、扁桃腺炎、中耳炎　面皰、面疔、化膿性外傷　急性慢性淋疾、膀胱炎　睾丸炎、腎盂炎、白帶下　其他化膿性、細菌性疾患……

二〇錠　二圓　一〇〇錠　七圓

テラポール錠

東京市日本橋區江戸橋三丁目　大阪市東區道修町二丁目　第一製藥株式會社　京城出張所　京城府黄金町二ノ一六六

煙草のむならスモカを使へ

スモカは主として喫煙家の歯磨です　故にスモカを使へば歯の黒いヤニがおき取れます　そして喫煙家ならずとも誰もの歯を純な白さに輝かします　スモカは過度の喫煙から來る口中の荒れ！臭ひ！食慾の不進！それを防いで口腔を常に正しい狀態に置きます　スモカの粉末には適度の潤ひを與へてあります　それは無駄な散亂を防ぐためです　一人一罐の使用量は約一ケ月强　それ以上の消費は濫費です！

煙草化粧品藥店にあり定價十五錢

頭痛にノーシン

贊化病院　京城府明治町一丁目　電話本局二四五〇番　醫學博士　古城憲治　入院隨意　普通病室　内科　小兒科

西原産婦人科

徳永小兒科　入院隨意　醫學博士　徳永敷　西小門町4ノ7（裁判所裏通）電話（光）1960番

ネクタイ　ワイシャツ專問　ミヨシ　京城本町二　電本七二九

京城府旭町二丁目八番地　瀬戸醫院　外科　皮膚科　瀬戸潔　電話本局(2)一四九八番

各帝大病院常備藥　造血アウトホルモン　ヨードブルトーゼ　動脈硬化　ブルトーゼの强大なる造血作用とヨードの鹽類作用により病的組織の改善と滲出液の吸收に奏效し特に腺病質・精力減退・甲状腺肥大・血管硬化症・慢性關節炎等に著效あり　小瓶　二・三〇　大瓶　三・八〇

寄生蟲による國民保健運動　ツヨイ子ニナレト　マクニン　蛔虫タイジ　虫下し　マクニン　のみよく・よく效いて・害がない

中鮮京日

京畿道通信網

仁川支局（電話三五七番）開城支局（同四一五番）永登浦支局（同三一六番）水原支局（同三一一番）　点在、汶山、江華、驪州、平澤、議政、楊川、安城各通信部

減つた金剛探勝客
これも自肅の現れか、五萬人
昨年に較べて約半分

【春川】天下の絶勝金剛をたづねる探勝客の數は探勝施設の充實につれ年ごとに内外の別なくぞくぞくとつめかけるありさまであつたが事變ひとたび起るや自肅の風に見舞はれてかさしも盛況を極めてゐた探勝客の群も漸次減少の傾向を辿つてゐる。昨年中における探勝客の數を調べると先づ内金剛方面が内地人八千七百一名、半島人一萬九千九百六十八名、外國人二百三十九名、計二萬八千九百八名で外に外金剛方面が内地人一萬六百二十六名、半島人一萬三千九百十名、外國人一百七十二名計二萬四千八百八名となつてをり、總計五萬三千七百十六名が昨年中に金剛山を訪れたことになるが、之を十三年中における十一萬五千二百十六名に比べると六萬一千五百名の減少数以下が減少してゐる

は勝か負かひねりの名所、マアこゝ三年を見越して將來に望みがかけられてゐるのであわてないといつた落着きぶりだが、それにしても市中には混雑はいゝのか悪いのかそれとすれば戰時下嬉い御時世ではあるが…どうしたことか一ツ大番狂はせといつたものがない

こゝは今秋つてゐる京城や木浦をまねて開墾ですからもつと當地でも利用がある筈です、今のところ作物の収穫時で大衆の腰もよいやうです、この時期ともなればこゝもそろ〳〵忙しくなるでせう、一日十圓が限度ですから下層民の利用でたまにこれで六十圓貸してくれと申込があるのも知れず、相當の需要があると見てゐます、まア繁昌に實際して大衆のよき親切とたりたいものです

ボーイさんお手柄

【新義州】住所不定竊盜男（二七）は去る二日府内の某旅館に投入、靴…を窃取せんとする現場を旅館のボイに發見され捕つてッ

府市の大火の見舞金として會長岡久氏以下十八名は百五十圓を寄附したが、醵出內譯は左の通り▲卅圓岡野久▲六圓名賀勝太郎▲卅圓青嶋錦作▲五圓金井勲太郎▲二〇圓近藤春見▲五圓宮本…介▲廿圓上野進一郎▲三圓希木榮夫▲廿圓服部作平▲二圓…男▲一圓九人、田中鶴平、多々良宗吉、小林保之、木本健藏、平川雅一、森川芳平、鈴木勇、鈴木忠五郎、小長谷龍平▲計百五十圓

大火へ見舞金
仁川靜岡縣人會

【仁川】靜岡縣人會では過般の大火で羅災を被災した舊同胞に對し見舞金を贈り…を取る方針である

更に土地改良事業

【清州】忠北では事變對策の一として今回さらに總工費十三萬一千七百二十二圓を投じて報恩、永同、沃川、陰城の四ヶ郡内五ヶ所に土地改良事業を實施することゝなつた。これは灌漑排水事業として貯水池の新設と改修に着手し、工事は貯水池の新設と改修の陣容で三月末までに完了の豫定である

佐藤課長本府へ

【扶餘】扶餘郡勤務課長佐藤三郎氏は去る卅一日附で本府商工課に轉勤となつたが氏は岩手縣生れで明大政治經濟科を卒業、本府屬員を振出しに……總務主任を經て昭和十三年七月卅日扶餘郡勤務課長に抜擢されて着任以來滿一年六ヶ月間非常時下農村振興の對策について寢食を忘れ…べく山間僻地に至るまで計劃の徹底を期し…しめると共に食糧の増産に重要物資…の施策を強力に推進し…郡民の生活の安定を大いに期待してゐたゞけに今回の轉出は非常に惜しまれてゐる【寫眞は佐藤氏】

清津の建築景氣

【清津】清津府内における新築家屋は事變下木材入手難を見事克服して昨年中は一千二百餘戶と驚異的增加振りを示し、殊に新市街方面における增加率に更に一大發展で從つて新築家屋は…に現はれてゐるが、新築家屋が昔日に比べ十割と見られてゐる…從來の朝鮮家屋が著しく減る内地化しつゝあることで…の一大發展は…地方から…家…と同時に…の需要が…してゐる

木炭改良增產に
製炭組合設置
出荷は山林會で斡旋

【春川】道では木炭の改良增産を圖り組合員共同の利益を增進すべく、この程各郡に製炭組合を設立することになつたが、これは從來設立済みの郡木炭改良組合をして製炭組合に改組する外、未設の郡に對してそれ〴〵新設するもので本組合は木炭生產並に共同出荷機關として組合員の製炭及び製炭資金の融通等を道山林會の指示によつて實行し、郡に生産木炭の出荷に就てもこれを山林會より斡旋を受けることになつてゐる、而して本組合に於ては炭材の共同購入、製炭の共同販賣、炭俵の共同購入、製炭資金の借入斡旋、その他必要なる業務を行ひ以て所期の目的である木炭の改良增産に邁進することになつた

去る勇士一家へ村民の離別

【麗水】內鮮一體は理論ではない、同時に理論でなくその實現を得つべきものでない、眞心の中に深くものである、こゝに理論を超越し…絶讃より生れた一麗しい物語を見よ！麗水郡三日面に十年前から來往、たゞ一軒の内地人として同部落に居住してゐた田邊榮太郎氏（三二）に同妻和子さんと共に同地に十年前から來往、たゞ一軒の内地人として同部落民とはまるで親しく過して來たが、昨年十一日の出征となり以下北支の戰野で奮々たる武勲を樹てつゝあるが、その間田邊氏の家業を續けて部落民は物心兩面より慰めて來てゐたが、この程同氏は都合で全北道へ轉居のやむなきに至り一般部落民にその意を告げた所部落民等は非常に別れを惜み、特に婦人達は手を握つて涙を流してゐる有様で、恰も親兄弟でも別れるやうな状態であった

歩合引下げに廢業戰術
光州から豆腐賣子姿を消す

【光州】この一日の夕方以來、光州の街にはすつかり豆腐賣子の姿が見えなくなつてしまつた…といふのは、府内の豆腐屋業者が値上げ方を申請中であつたが『値上げ比較研究の上…』とあつて却下されたので、これではとてもやつて行けないと何とかしてさかせ賣子の歩合從來の三割を二割に引下げようとしたため、賣子側ではそんな馬鹿なことが…と『自發的廢業戰法』に出たもの、雙方のいひ分は
◇業者側…豆腐一丁に大豆一合（三錢五厘）を要し消費やら燃料その他でどうしても正味一丁六錢はかゝり、從來の値段の六錢ではとてもやつて行けませんので組合から値上げを申請したところ今他地方と比較研究の上とのことで却下されました、そこで已むなく最後の手段として賣子の歩合三割を二割に引下げようと組合で決定したわけですが…
◇賣子側…今までさへ生活に無理があつたのをこの上二割に減らされんのでは我々としては全く立つ瀬もない、我々の賣價は最もよく賣る者でも一日九十丁程度でその歩合ざつと九十錢、普通は六、七十錢といふところなのでこれが更に二割ともなればどうして生きて行けますか

この母を見よ
身は貧しくとも御國をおもひ
一人息子を志願兵に

【龍原】龍原郡、四要面…三四歳柳光石氏の母親金順…さんは終の御奉公でわたしの身上であるが、夫の病弱に家業を傾け、目下の生活も苦しい…み、昨年の…が最近現當局で志願兵を募集するため中樞院参議の職に…つた村長諸氏の長男柳…氏（二〇）を以て…を提出した、その後は當時の行商の傍ら病弱な…の世話に…し…ものがあり、當局も…鄕黨の…あり…

白衣の天使募集

【春川】江原道立醫院附屬看護婦養成所では今春四月入所させるべき看護婦二十名と助産婦十名を左により募集する
▲資格＝十六歳以上満二十五歳以下の高等小學校又は高等女學校二年修了以上の學力を有する者
▲試驗＝二月九日午前九時、於春川道立醫院
▲願書締切＝一月末日限
▲待遇＝看護婦科＝給費生十五名、自費生五名
▲助産婦科＝給費生五名、自費生五名
▲修業年限＝二ヶ年とし給費生には月十八圓以内の學資を給與す

舊曆廢止宣傳行進

【議政府】舊曆廢止については郡では…に各面を通して徹底的宣傳に…

何痍軍人慰安會

【春川】道軍事援護會では紀元二千六百年の光輝ある紀元節を期し傷痍軍人を迎へ…ることゝなつた…

南浦府歌募集計畫

【鎮南浦】府では…

氏を懸賞で募集
奇抜、清州に創氏異聞

【清州】創氏！いま半島人各家ではうれしい悲鳴を揚げてゐる時、…

族譜も今は反古

【清州】これは半島人何氏、姓氏における一つの異例…

楊州校兒童募集

【議政府】楊州公立普通小學校では二月一日から十日まで入學兒童を受付ける、願書には必ず戸籍抄本を添附すること、募集人員は男子十四班七十名、午後班六十名、女子五十名で…

戸籍事務成績優良者を表彰

【京畿】京畿道では…

輝く紀元節
肇國の大精神偲ぶ
水原邑の奉祝行事

【水原】記念すべき紀元二千六百年の紀元節に當り水原邑では十一日午前九時を期し『國民奉祝の時間』に各所でそれ〴〵盛大な奉祝式を擧行、正午から邑民奉祝會を開き…

待合室で一夜
宿賃を獻金
將兵の勞を偲ぶ感心な生徒

【議政府】郡下楊州公立普通小學校の北漢山出身の二年生李某ら數名は二年生李承男ら十五錢を添へて陸軍獻金を依賴した、その手紙によると、同君は去る冬休みで開城への途中、戰地の將兵の勞苦を偲んで宿屋に泊らず待合室で一夜を明かし、節約した七十五錢のうち…

自衞團組織
目覺めた部落

【加平】"働けど働けど…"なんていふ啄木の詩は通用したい、その代り"天は自ら助くる者を助く"といつたあの昔からの素朴な民譚が立派に生きてゐるのをお隣にみせつけられ、自分等の部落にも自衞團を組織せればと不良な部落の第一歩に入つた…それは加平郡…面の五個部落の第二次目であるが、お隣の第一歩が誇つてゐる…

庶民倉庫大あくび
さて・喜ぶべきか悲しむべきか

【光州】昨年十一月開業した公益質屋の金庫もまだ〳〵がら空き…

昨年よりはずつと多い
石炭、煉炭の入荷量
不足を感ずるのは使用增から

【仁川】昨昭和十四年中における仁川への石炭煉炭の入荷は石炭によつて輸入鐵七萬七千二百八十四噸、移入鐵十九萬八千二百七十六噸、鐵道の鐵道輸送一萬五千二百六十九噸、合計三十萬一千十八トン…の何れも著增を示してゐるが、最近の燃料不足に拍車をかけたのは近時工場の進出著しく所謂工業用炭の使用が極めて增加した故である

興亞の春の自慢くらべ (21)
チヌ釣りにも宗家
即ち仁川の楠本さんがそれ
"免許狀"などいかゞ？

寫眞「エ、生きた花より造つた花の方が？…」と記者の奇問に一寸ヘキエキしてから「チヌ釣りはネ…」と巧みに話題を有利に導く楠本さん

「朝鮮造りですか、盆栽も手ではありません、種子だつて一粒

三圓五十錢もするのを買つたりして全入りにやつてるんですからナ、今まで咲かせたうちで一番大きいのでは直徑七寸でせうナ、然し今年は是非八寸くらゐまでは咲かせるつもりで大いに今から張りきつてるますヨ、菊もそろ〳〵用意をはじめなくてはならないが菊は朝鮮よりは遅にまた上手、少くとも仁川では誰もと相手はるませんよ……」

「貴方は花の作りなんでもお得意らしいが、貴方のつくる花は貴方のところの生きてる花より綺麗でせうネ…」

「いくら僕が各人だからつて、さあそれはどうですかネ、ハツハ、ハツ…」と、笑ひと煙草の煙で巧みに話題を轉じた盆栽園藝界の主人楠本朝喜さん、僕のはんたうの得意はチヌ釣りでネ、一體チヌ釣りは何なんかとは同日に語すべきものではなく、ヒラス釣りの

自慢も出たが、あれは仁川では出來ないとだし、總督仁川での釣では何といつてもチヌ釣りが一番ですヨこんな風にチヌ釣りは斯界の王者だと我田引水してから徐ろに臆面の自慢に入るのでした……

素晴らしいことを表現する言葉に"馬鹿を釣つた"といふのがあるがチヌとはその鯛の一種ですョ、だもつて王様にしなくてはいけない、從つて釣自體なら、僕のこのチヌ釣りに止めをさすことです、十年も前には私とこの仁川にもチヌ釣りは見當らなかつたが、近頃ではざうですネ、もう五十人ゐますかな、大部分弟子どもが増えまして

免許狀を出したやうなもんですよ、サウく、これだけは僕も大した名發してあげてもいゝ、貴方のことなら無代でネ、ところでチヌとい

ふ魚は潮に乗つて來る奴で仲々釣るのはむづかしく、非常なコツを要する、魚の中でもチヌは一番用心深く且つ卑怯なので、これを敢して釣つかけるのは容易ではないしかも一匹釣つかけても、今いつたやうに卑怯なやつだから絲を切のところへ持つて行つてスリきつて逃げてしまふことも度々あるといつたわけで、うまくしないと折角ひつかけてもみんな逃してしま

ふことになる、但しこんなヘマなことをするのに僕のことではない、雖くも僕に一度ひつかけたが最後、金輪際逃しつこありませんヨ、それはかりではない、多年の經驗でチヌの跳つて來る潮をチヤンと見分ける、仁川は潮の流れが激しいから

次から次へと潮が變るので釣場も自然移動するわけだがこれが釣らないと魚のゐないところへばかり絲を垂れてゐることになるそこで釣場を巧みに移つてゐるうちにはチヌの動きに手に取るやうに…それはチヌの主になるこの邊りなど釣りはなんといつても僕の方がいへ…

釣りに出る時なんかに、潮に乘るかなければ本式ではないサ、殊に釣りに出る時なんかに、潮に乘るかけるわけだが、艦隊にだつてどの艦に絲をかけていゝか判らんからネそれで、何時も乾かけは僕の仕事サ結局チヌに關しては海のことでは何でもといふ譯になる、あの鯛なんは…といふわけだ、あの鯛の下二尺もあるやうな奴ひのいゝ大きな奴がグイグイ引いて、これを上げる時の氣持はなんともいへない素晴らしいもので、いくら金を千圓積むからといはうと如何なる

美人を代償

にしてくれるといはれても譲れるものではない、實價に値千金といふが、チヌ釣はまたく、そんなケチなものではないョ、さうだ、僕のチヌ釣は腕がいゝばりではなしにこの釣つたチヌが何度となるはるゝ北支の戰野まで行つて勇士を喜ばせてゐる兵隊さん達

北支の戰線

にまでこの釣が渡つてゐるのであるんだヨ、…たかに干しと鰤も、自分の釣つたのが戰地にまで行つたといふ者はあまりないだらう傷んだらうが…に殘して保存してあつたのを一杯に送つてやつたのだが…戰地では朝鮮の魚なんてめつたに見られんだらうからナ、慰問袋を受取る度に部下の兵隊さんに一部集めては小宴を張つて大いに戰地の兵隊サンを喜ばせ…たさうだ、その鯛の燒きはもう直ぐ百パーセントまで僕のチヌ釣の自慢はさつとこんななんです」

仁川慶弔日誌

出生　寫石町七九　南鐵洞八松休町一四　六原福成▲萬里町五九一金蔡植▲桃山町二　李隆元▲松坂町八二三金壽圓▲昌原町八番地　娘▲大和町四〇五　宮崎福

死亡　松林町一　…▲花水町三〇安鎬殿（三）▲花町一一六韓相進（二）▲柳町三一秀氏（七）▲松林町二二五　五國民霧（三）▲新設町二四金成九（二）▲花水町二六六安順伊（二）

入の動き

映畫

【二川】愛館【仁川】四日から六日まで（晝夜二回、午前十一時上映夜間は六時四十分から）▲日活多摩川超特作映畫　片岡鐵兵原作（現代）より、高峰、宮岡、渡邊邦共同監督『花の舞曲』市川春代、伊澤一郎、姫宮慶子主演▲二十世紀フオックス社日本版映畫　アラン・ダアン監督『ジョゼットシモンヌ・シモン、ドンアメチー主演▲米國マスコクト社日本版映畫（前中篇）『空中雨艦隊』ボツプステール主演▲大朝、大毎世界ニュース

【仁川】觀館【仁川】六、七兩日間（晝夜二回、午前十一時から上映夜間は六時半から）▲大都現代映畫、山内俊英監督『涙の小舟』水原洋一、大岡怪童主演▲極東時代映畫、吉崎精二、師岸邸共同監督『幻城の化ケ猫』堺井龍之介、小濱美代子主演▲大都時代劇映畫（第一篇）『頭次郎多道中』同部九州男、松山昌二九主演▲極東時代映畫、米澤正夫監督『落し話しあばれ花婿』堺井龍之介、小濱美代子主演▲京日、大毎世界ニュース（階下二十錢）

東寶映畫劇場【仁川】五日から三日間（晝夜二回、午前十一時から上映）▲東寶東京映畫丹羽文雄原作、伏水修監督『東京の女性』原節子主演、立松晃、江波和子助演▲同寶康次郎監督『のんき横丁』高勢實乘、藤原釜足外東京漫才陣出演、天中軒雲月、浪曲口演▲RKO社日本版映畫『無法仁義』ハリー・ケリイ、フツト・キブリン主演▲大相撲日報RKO、ペテー、國寶ニュース

温めるネオネオギー

體の芯から温まり身心が快よいので晝は元氣よく働け夜はグッスリ安眠

ネオネオギーといふ薬物は、醫學、藥理、學の各方面の大家が協力して完成した稀らしい增血、強壯劑であります。特に貧血、冷え症を目的とするなら、これほど良い藥物はないと私共は確信してをります。

貧血、冷え症の根本の原因は、血行の不良や、ホルモン病後の衰弱、婦人病など、いろ〳〵で複雑なりますが、冷え症ぐらゐと輕くだけに、冷え症を疎にしたり、一時よかれの手當をして居ると、そのうちに取返しのつかぬことになります。

この點、ネオネオギーは、服めば間もなく增血して內部から身もポカポカと温められ、さらに心も氣持よくなつて血行が良化によつて逆上も肩凝りもなくなるので、愉快に働け、よく眠れ、しかも續けてのんでいると全身的に弱い化されてくるので、

特に御推用されたい方は、からだ色がよくなる』これをのむと腹いふ報告を頂いてゐることでありまして、増血と血行促進の効能の顯現でありますことでこの藥の優秀性を證明するものであらうと思ひます。ぜひ一度ためしてごらんなさい。

冷え症の人は、いつでも腰のやうに足はいつでも冷えてゐるといふやうな貧血、冷え症の人には、これほど良い藥物はないといつてよいでせう。

くら厚着しても寒い、手足に冷え症の、殊に病氣の

購入の注意

正價　三百六十錠入一月分一圓五十錢、徳用二圓…九圓、用紙も四圓、藥店にあり。但しこ藥物ホルモン劑はネオネオギの他に……必ず指名して購入を乞ふ。直接御申込の方は代金引換で御送り致します。但し海外と植民地に限り振替東京五六八一二番へ拂込まれたし

申込所　東京小石川區小日向臺町一ノ三五
日本微生物研究所
（NN3D-330）
賣劑は日本橋堀留町より右へ移轉す

京日案内

雇入

女中　入用年齢二十歳より三十歳迄本人來談あり。京城府本町二丁目…不二火災本局六一八六番

藥局　非專實父は面談。急に相談…人鮮醫三日井病院　仁川府山手町

社醫　招聘　業内地臨時…京城南大門…日本生命京城支社

記帳　採用給付…京城府南大門通二丁目…

家政　婦人用…京城府…東四三四四

小使　至急…求む…京城南大門通二ノ三〇…明治生命京城支社

金融

電話　商品券賣買　南大門通三ノ一東亜火災…本一〇九〇・本七六〇〇番

高額　至急…京城府大門通一丁目…本五三…

雜件

モー　タ一…仁川府花町…米明

至急　資金町六丁目…本七…

女子　一週間…一〇〇七番

讓電　京城…

特別案內

監督所長募集　一、市内…二、男女社員…京城府…仮谷生命

賣家を求む　吉市町、青葉町…

朝鮮理研金屬株式會社　…

採用　女事務員…

新聞購讀外務員　…數名…鍾路直營所

給仕採用　小學校卒業の十五六歳…わかもと本舖

採用　内地人男子…

りん病ばい毒は完全に治せ

有田ドラッグ商會主　有田音松

淋病患者は如何なる藥劑を最良とするか

それは厚生大臣を會長とし、醫藥業界の最高權威者十六名を委員とし、愼重審議の上、その品位を定め、日本藥局方に收載し、且厚生省衛生試驗所に於て檢査合格せる藥劑が、我醫藥界の指針となつてゐるのである。故に我が有田ドラッグの淋病劑は政府制定、醫藥業界の最高權威者選定の日本藥局方收載品である

厚生省衛生試驗所封緘の治淋劑六種を主藥として配劑せる許可濟の治淋劑である

服藥して何等の副作用なきが本劑の特徴である

藥の有効無効は小便を見ればわかる

淋病患者は種々の療法に迷つてはならぬ。一番注意すべきは小便である。素人で淋病を知るには、小便をコップに採つて見ると糸屑やゴミの樣なものが浮いたり沈んだりしてゐる。それが淋糸なのである。どんな藥を服んだり注射をしても、コップに小便を採つて見て淋糸が直に減じない樣では駄目である。故に小便を見て淋糸の取れる藥を服用せねばならぬ。藥が有効なれば淋糸も減じ、痛みも膿も止り全快の目的を達するのである

藥劑は容體によつて種々あります

淋病患者は種々の療法に迷はず有田ドラッグ販賣所を訪はれよ

梅毒專門藥

有田音松責任製劑

有田ドラッグの梅毒劑は政府制定日本藥局方收載品と保健衛生調査會選定藥劑を主藥とし副作用の絶無を期したる許可濟の梅毒劑にして初期のカンソ、ヨコネの治療は勿論第二期全身梅毒、骨傷梅毒、眼梅毒、梅毒性ロイマチス等も本劑の内服によつて排毒作用を行ひ、梅毒から來る不快症状や局部患部に全身症状が漸次薄らいで治癒の目的を達し得るのである。恐るべき梅毒を予防に撲滅せざる御方は有田ドラッグの販賣所によりて治癒の目的を達せられよ

藥劑は容體により種々あります

肺病　ろくまく炎　肺尖カタル　藥

高價藥と安藥は百倍、二百倍もの差がある

全快者發表の藥　高價藥配劑

一概に藥と云つても安藥と高價藥の價格は驚く勿れ、百倍も二百倍もの相違がある

所謂の如く、藥の値段に非常な相違がある所以は、病氣に對する藥効如何と有害副作用の有無に依るのである

先に一例を擧ぐれば

●解熱劑（頭痛藥）でも一キロ瓦二圓の安物から高い上等品になると、二千圓もするのである

●鎮咳・祛痰劑（咳を止め、痰を切る藥）でも一キロ瓦七圓の安物から上等品は七百五十圓もするのである

●「ホルモン」劑も、一瓦五十圓から、高いのになると同じ一キロ瓦で千六百圓もするのがある

●食慾促進劑（胃腸を強め食を進める藥）でも、五圓の安物もあれば上等品は二百六十圓もする

故に、藥効顯著で、しかも有害な副作用のないものが良藥で、從つて値段も高く、治療上効顯著な藥である

我が有田ドラッグの製劑は既に公認せる如く、有効高價藥の配劑と自然療養の綜合的療法で多數の全快者を出してゐる譯である

藥劑は容體により特製・別製の區別があります

・有田劑・有田血液劑・

有田ドラッグ專賣所々在地

京城　郵便本局前・龍山錦井町
平壤　本局前
釜山　幸町一
群山　驛前通
全州　高砂町
光州　本町三
木浦　榮町二
大邱　京町二
馬山　京町三
麗水　港
浦項　本町
兼二浦　本町
鎮南浦　漢頭里
海州　南本町
新義州　桜町
元山　本町三
咸興　軍營通一
羅南　生駒町

ポンプ　シンドー

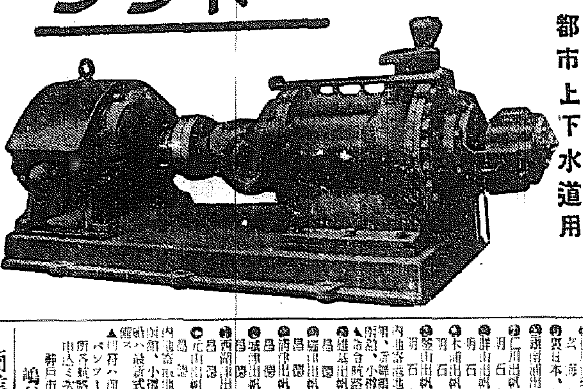

製作品目

其他各種ポンプ
ボアホールポンプ
耕地灌漑及排水用
礦山排水用
土木建築用
都市上下水道用

大阪市此花區中江町　株式會社神藤ポンプ製作所

朝鮮代理店　京城府明治町一丁目　株式會社關東機械製作所　電話本局二四五五六番

各種製材木工機械專門製作　帯鋸五具類製材用品直輸入商

細田商事合資會社

瓦斯熔接器

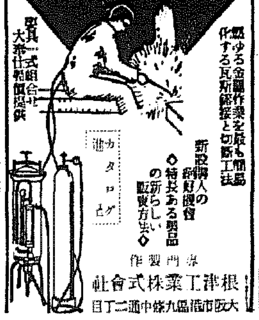

あらゆる金屬作業を最も簡易化する瓦斯熔接と切斷工法

新設備購入の御相談

◇特長ある製品の新らしい販賣方法◇

カタログ進呈

專門製作　根津工業株式會社　大阪市港區九條中通二丁目

風熱に　ピロトン

ひとあせ頓服

（비로돈）

一服でスッとトカ效く

各藥店にあり

一番有名な！一番優秀な！　グロリアバンドハーモニカ

無敵のハーモニカ　荒鷲号

ギター界ノ代表　シレネギター　バイオリン

發賣元　中井樂器店　大阪　日本橋四丁目

北日本汽船北鮮出帆

敦賀行

羅津發（毎月二・十六ノ日末明出帆）デアリマスカラ進港、羅津方面ヨリ御乘船ノ方ハ前夜ヨリ御乘込願マス

はるぴん丸　羅津發毎月六ノ日後四時敦賀着

毎月八ノ日前七時

氣比丸　羅津發毎月二ノ日末明、清津發毎月二ノ日後四時、敦賀着毎月四ノ日前十時

新潟行

滿洲丸　月山丸　さいべりや丸

羅津發六日、九日、十二日、十五日、十八日、廿一日、廿四日、廿七日、卅日、三日、後三時

清津發七日、十日、十三日、廿五日、十六日、十九日、廿二日、廿五日、廿八日、一日、四日、後四時

新潟着九日、十二日、十五日、十八日、廿一日、廿四日、廿七日、卅日、三日、六日前七時

切符發賣所、各港社、清津國際運輸支店各地ビユロー及滿鐵線、鮮鐵線、鐵道局線右主要驛ニテ發賣致シマス

清津府北星町、北日本汽船會社清津代理店國際運輸清津支店、航路案内書御入用ノ方ハ國際ヘ御請求ニナレバ無料進呈致シマス

大阪商船定期出帆

内鮮台灣連絡　◎印客船　●印貨物船

○北鮮門司阪神行

殷興丸　二月六日

咸興丸　二月十六日

清津正午發、雄基前日發

下關翌々日午前

○北鮮台灣行

河南丸　二月九日

清津、雄基、城津、興南、元山、多長崎、鹿児島、基隆、高雄

●北鮮より京濱行　月一回

●城津より阪神行　月一回

●西鮮各港より京濱行　月二回

●仁川南浦より阪神行　月五回

●南鮮より阪神行　月六回

●釜山馬山より阪神行　月五回

右定期船の外臨時船多數あり

●釜山より甲谷陀行

あるぐん丸　二月十四日

釜山、長崎、新嘉坡、ラングーン、カルカッタ

●釜山より紐育行

關西丸　二月十一日

内地各港、ロスアンゼルス、クリストバル、紐育

○門司より基隆直行

高千穂丸　二月十一日

高砂丸　二月十五日

○門司より神戸行大型船多數あり

京城府南大門通二丁目

大阪商船京城支店

電話（本局）二〇三〇・二〇三二

鮮内各港に特約代理店があります、から御申込下さい切符はツーリストビユーローでも發賣致します

大連、台灣、滿洲、各方面へ御旅行遊ばさる方又は御荷物を御出しになる方には御申込次第案内書御送り致します

嶋谷汽船定期出帆

朝鮮、北海道、大連間

●大連直行　仁川日本郵船

●仁川代理店　日鮮海運株式會社

●裏日本、北海道、樺太行

乙丸　一月七日

●淸津出帆　代理店日鮮海運出張所

●仁川出帆　代理店日鮮海運出張所

明石丸　一月七日

●群山出帆　代理店群山海運商會社

明石丸　一月八日

●木浦出帆　代理店日鮮海運出張所

明石丸　一月九日

●釜山出帆　代理店浦山兄弟商會

明石丸　一月十日

内地各港、境、伏木、船川、新潟、室蘭、小樽、函館、北鮮、大泊

●雄基出帆　代理店國際運輸支店

昌慶丸　二月十二日

●淸津出帆　代理店國際運輸支店

昌慶丸　二月十二日

●城津出帆　代理店國際運輸支店

昌慶丸　二月十三日

●城津出帆　代理店北鮮商船組

昌慶丸　二月十四日

●元山出帆　代理店朝鮮運輸支店

昌慶丸　二月十五日

●西湖津出帆　代理店富田商會

昌慶丸　二月十七日

内地各港、酒田、船川、函館、小樽

▲門司ハ商品各代理店及各地ジヤパンツーリストビユーロー發賣所各航路案内御希望ノ方ハ御申込ミ次第御送リ致シマス

神戸市神戸區明石町

嶋谷汽船株式會社

商業登記公告

株式會社朝鮮殖產銀行（支店）昭和十五年二月八日支店ヲ左ノ地ニ設置シタリ京畿道利川郡利川邑倉前里四百二十八番地ノ壹

右昭和十五年貳月參日登記

大田地方法院永同出張所

ぢに　アルコン

マルピー印　Ⓟ

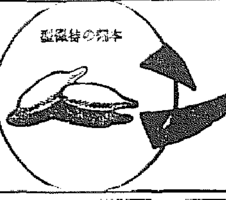

アルコン型

肛門部内へ挿込めば脱肛の心配や挿込の際の這入り難き等は絶無に無い様に苦心されたのが、アルコン坐藥の特徴型です

包裝

大日本製藥株式會社　本店　大阪道修町　支店　東京本町

濕布にエキホス

適應症

感冒、肺炎
肋膜炎、腹膜炎
扁桃腺炎、中耳炎
神經痛、ロイマチス
打撲痛、捻挫
齒痛、火傷、凍傷

右は孰れもエキホスの好適症にしてエキホスを塗布すれば特有の鎮痛と保温の兩作用により速かに炎症を去り疼痛を輕減し熱を下降せしめ頗る爽快の感を與ふ。

結核性肋膜炎、腹膜炎、淋巴腺腫（瘰癧）等にはエキホス姉妹品たるグアヤコールエキホスの使用に依り效果一層顯著なり。

右兩品共に用法簡便にして一回の塗布よく長時間効力を持續す。

包裝

エキホス　一〇〇瓦　二五〇瓦　五〇〇瓦　二瓩

グアヤコールエキホス　一〇〇瓦　二五〇瓦　五〇〇瓦

發賣元　株式會社武田長兵衛商店　株式會社塩野義商店

製造元　二巴合名會社　大阪市東區道修町

A—701

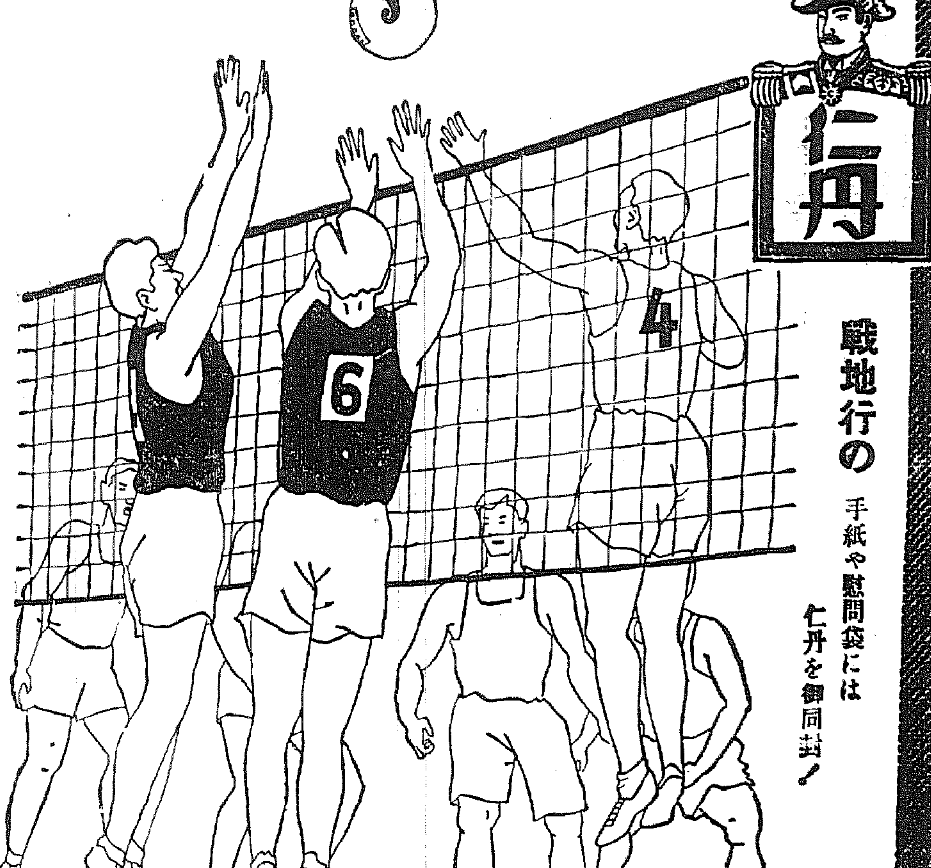

戰地行の手紙や慰問袋には仁丹を御同封！

仁丹の最も理想的なことは

副作用がなく

口中を殺菌し

胃腸を調整して

消化吸收を旺んに

榮養增進の効果を擧げ得ることです

健胃整腸
疲勞恢復
口中殺菌

銀粒仁丹の容量

御試用分	金屬容器附	滿洲容器附	防共容器附	体育容器附	家庭瓶容器	日滿容器附	御徳用分	御徳用瓶入
百五十粒	三百二十粒	四百粒	七百粒	七百粒	九百粒	七百粒	千粒	三千二百粒
十錢	二十錢	三十錢	五十錢					一圓

銀粒仁丹

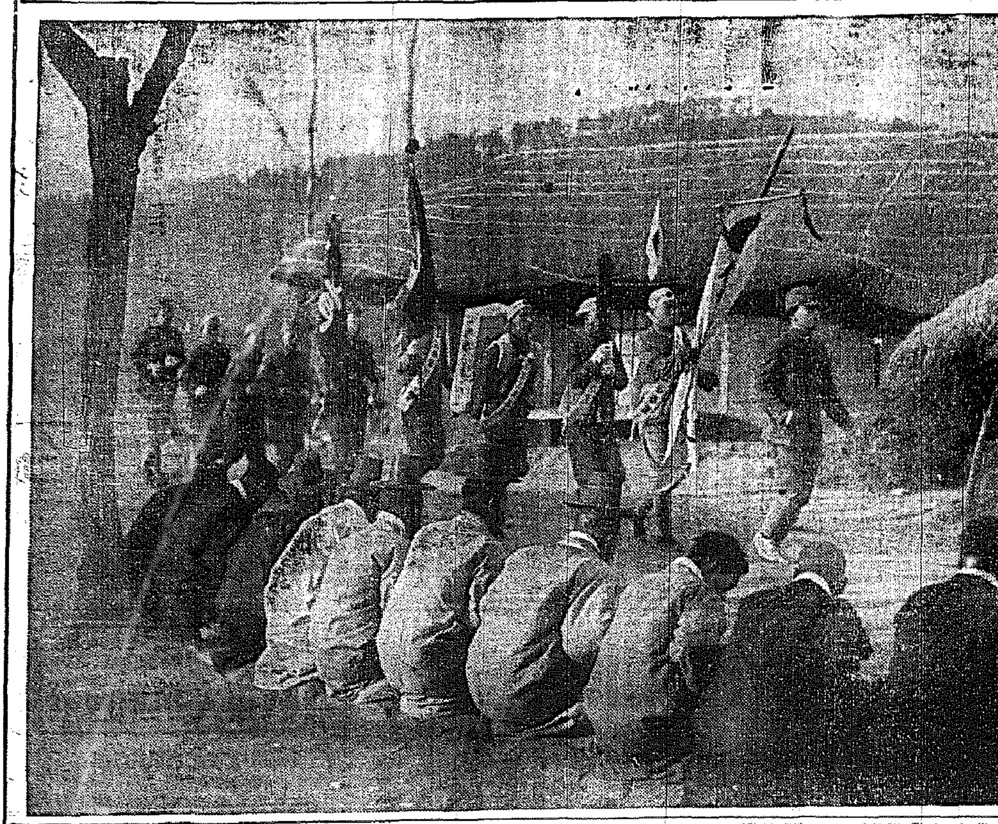

聖火 一路北へ！

【多富院峠にて村岡特派員發】聖火は千古の光芒燦として輝きつゝ『捧げる若人兩手一齊の下に晋も高らかにこれ』日午後零時半漸く朝霧晴るゝ東明を過ぎ勝の多富院峠を越える『聖火御通過の沿道一帯は昨夏旱害に打ちひしがれた地であるが荒涼の跡方もなく寸餘の麥が堅い地殻を破つて青い芽を吹いてゐる『部落民たちは旱害救濟事業の道路敷設に『貯水池の築堤に營々と働いてゐるが『聖火御通過の報に御渡路に馳けつけ『敬虔な禮拜を捧げる『エイエイの氣合も逞しく標旗を掲げて先頭を行くは慶北の應援高橋選手『聖火捧持は咸南松井公人選手『聖火器は同金柊珍選手……何れも日の丸の鉢巻から玉の汗を流がす苦難を克服する選ばれたる興亜青年の意氣を見せていささかも疲れは見せず『萬歳と拍手と歓呼と最後の繼走の中を一路京畿道への沿道の『途中漆谷面崎谷洞の部落民六十名餘りは聖火到着するや路傍に土下座して拝禮『敬神の威激にふるへ『又葛城小學校兒童の一隊四十名は聖火に隨つて約二里を走る『聖火の渡御することゝころどこも々皇國半島の威激は逃るのだつた

小學校長參加

【倭館にて村岡特派員發】聖火繼走先遣のため倭館に高城小學校長黑田紫郎氏は同面鶴八澄橋に出迎へ面鵠の隣接橋にいたる二里の道をエイエイと掛聲も勇ましく繼行して走り身をもつて敬神崇祖を實踐躬行の範を部落民に見せて關係者を感激させた

最終順路！ 警備一切決る

聖火繼走最終コース水原、京城間では警戒萬端の準備はすでに終了、沿道の民衆はその日の來るのをお待ち申上げてゐる

同區間の警備には桑原警部補指揮の下に水も漏らさぬ配備は成つた、救護班も水原道立病院の津島民一醫師と看護婦小林榮子さんに決定した

この區間を繼走する京城代表十名と總選手を合せた總勢五十名の選手たちは、六日午後四時から京城府社會課の宮部保太氏の指揮の下に實地踏破をかねて豫行演習を行ふことになつた、なほ當日沿道御通過の時間は次の通りである

水原驛午前九時卅分、烏長同十時十六分、古川バス停留所同十一時、亜洲場同十一時卅分、安養驛午後零時廿三分、始興同一時卅分、馬場同二時、鷺梁津前同三時廿五分、野砲隊入口同四時、朝鮮神宮着同四時卅分

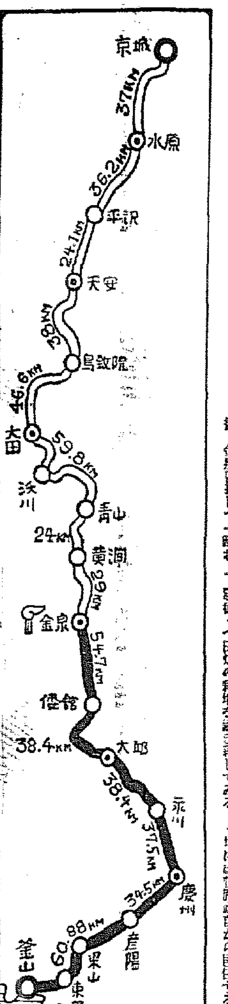

【寫眞】慶北道漆谷面を御通過の聖火を土下座で奉迎送する部落民【森川寫眞部長撮影】

行程の半ばを走破 聖なる驀進・金泉到着

【金泉にて村岡特派員發】燦たる光跡の照らすところ世紀の感激を火箭の如く燃らせつゝ一路北上する聖火は五日午後七時に御到着、釜山、京城間五百九十キロの壯途半ばを近くも走破した、この日金泉橋まで出迎への金泉商工業團員廿名の選手が兩陛下御へられた聖火繼走は、エイ〳〵と高原地帯五十四キロを走破して既に感激と光榮に揺らぐ街を今晩の街の大興火の光の中を儀仗の金泉神社に御到着、大群衆の(金泉)金泉郡守五則邦夫の郡司選手に嚴かに聖火を奉安、六日の繼走者は中畏代表選手の役員廿餘名はそれぞれ

額には汗、足には豆

【金鳥山にて村岡特派員發】倭館にて慶南の代表松井公人、金鳥山兩選手から聖火を受繼いだ咸北代表呂一吉、金容福兩選手は慶北を跋渉にて金泉目指して一路北上、聖街の金泉郡、秋風嶺守備隊選手と交すエイ〳〵の掛聲は百里の名山金鳥山に谺するばかり……沿道一帯の農村に雨降されてゐる、同地の僻邑學校生徒四十名が手に〳〵國旗を振りて敬迎する、であるが自動車行列よく勞働奉仕を細き耕してゐる、地に感謝の額づき敬前から祖國する其一人の内地人金鳥山麓の鄭端主米山翁作氏(慶尚南道)はこの不信行の壯觀に感激の涙して頭を下げて敬迎する、聖火で米に代る栗の醍醐道である、南面洞所前の

それ漢山河越えて遥々鄭處の千古に輝く聖火に敬虔な拝禮を捧げ誤なく手を合掌し上げた、同夜は南年前の感謝の初額で此の一夜を明かされたが聖火を奉する選手は最更なる歡迎を前にしたひを呈した

死して生きる子故の愛 敢然出でゆく氷の海

學校が遅れては！と 燈台守の悲劇

【仁川電話】仁川港外八尾島にある八尾島燈台の燈台守とその家族等が恐怖と驚から頭を痛めてゐた事件は近来にない痛ましい事件におびえてゐるミナト仁川を恐怖とそして悲哀なるとでおし包んでゐるが、行方不明の原因が若しも推測されてゐる想像の通りだとしたならば、それは餘りにも大きく深く痛ましい親が子への愛情でなければならない……新學期は既に始まつた、而も一番上の六年生の女子さんはこの二月女學校の入學試驗を受けるべく一日も勉強を缺かすことの出來ない大切な時期である、それだのに、海は今一面の嶮しい流氷で起動舟艇ですら航行の危險が感じられ、燈台備付けの傳馬船では仁川へ渡ぎ渡るなど思ひもよらぬこと、然し夜は街の灯がすぐ近くに見えて瞬めいて見えるばかりでなく、風向きによつては自動車の警笛や、汽車の汽笛までが近かぢかと聞かれるといふ島にゐては、どうして心の落ちつきが得られよう、日一日ともどかしさを増す子供達は、氷の危險などは考へる餘裕もなく、毎日のやうに仁川へ歸りたいと、父に、そして母にせがんだとだらう

その可憐な駄々

これの愛は誰の眼にもはつきりと浮んで來るであらう、かうした子供達のせがみを、父は、母はどんなにいぢらしく又悲しく不憫さに聞かされてゐたであらう、憐れみ、いとしく思つたことであらう、かうして父の戸田氏は小使の朴さんと二人で愛する子供の上に立つては仁川へ歸る日の來るを楽しみに海の中に流れる氷の流れに眼を注ぎ注ぎされてゐたことであらう、そして二十九日の朝九時過ぎ仁川へ向ふ舟を認めた燈台では慌ててふためいて總動員が呼び醒ひながら岸を目がけて船の舳を斬け降りたであらう

その有様は吹き上つた凍風がそのまゝ手もつけずに置かれてあつたとや一圓五十錢入りの財布が船板に取り出されたまゝになつてゐたり、小使の朴さんの長男女心さんの足袋やチマが嚴密に離れ説き捨てゝあることから充分に察しられるのである

だが悲しむべし、神の前に必死の

我が子への愛の

犠牲ではないか、惱み多いこの海、あゝ、この海こそは今から十二年前同じこの燈台守の悲しき夫婦の命をも呑んだ記録が秘められてゐるのである

それは昭和三年の春まだ淺い五月七日の日沒時であつた、時の燈台守谷山慶一氏は磯の巌頭に立つて待ちわびてゐる妻の姿をいとほしみながら傳馬船を漕いで島への歸りを急いでゐたのに、無念や急潮に舟を奪はれて船は忽ち顛覆、谷山氏はそのまゝ海底に姿を沒してしまつた

これを目撃してゐた若い妻の心はどんなであつたらうか、かくて罪なき妻も遂に夫と日、つまり五月九日の朝九時頃、夫が沈んだ同じ海へ身を投じて痛ましい死を遂げたのであつた、かうした悲話を秘めるこの海に同じ燈台守が或身の愛からの悲劇を繰返へさうとは、あまりにも悲しき因果事ではないか、子供達の學校問題から

戸田氏の家庭は

花町二丁目十六番地に一戸を構へ平素は夫人と子供達は此處に住んで、父のみが寂しい島の生活を續けてゐた、從つて暇ある毎に花代夫人は子供を連れては島の夫を訪れて時折の團欒をこよなき楽しみとしてゐたもので、燈台に行くといふ日は何時も子供達に取つてさに何も食べない程であつたといふ

親しい人の話によると冬の休みは、島に行くことを樂しみに子供も、どの子も喜んで仁川に向かつたといとせがんだとか、そして六年生の女子さんはたうとう頑張り通して仁川のお友達の家にお世話になつてゐたが、去る一月十七日の朝早く突然父の戸田氏が訪れて、もう學校もちき始まるから歸ろといふのを、雨もまだ網んでゐないので子さんを無理矢理に連れ出して島へかへつたのだといふ

耕地めた海、これは今日の悲しい運命を眼にしながらも知るともなく殺してゐた父の心が愛しいくわが子を可愛さでも抱きしめてゆくべくなくともなくなされたことではなからうか、とまれ至楽に何ない遇だしい海が流れた年に聞えるゝ人々の耳目に、昭和の頃燈台の錯と同じく手を掛けされぬ大きな悲劇の謎と悲痛とを乗せて、無限に戦慄のまにく散き際つてゐるのである

【寫眞】二月前戸田氏が去る一月十日仁川府内の世話夫人謝の燈台に家族で撮影したもので、右から戸田氏の行方不明となつたものである】

夏川ほうじ茶

下情を知るこれ政治

『米に不自由はないか』…と "人情總督"巷をゆく

興亜の聖業完遂のためにはどうあつても半島が十分の持ち前を發揮しなければならない、二千三百萬民衆の幸福はよいか、南總督はこの親心からまず自ら陣頭に起つた

五日午後一時、總督は京城郊外、京城府營總合配給組合へ足を運び更にそこから花園町の食糧市場へ突然現れて、周囲のおかみさん達をびつくりさせたのち、龍頭町の路地を視察に龍頭町のまゝの民衆市場に乗び込んだ――以下この日の總督の目に觸れた々々食糧と民衆生活々である

▼京城府營總合配給組合 これでも米不足かと疑はれる程ギッシリ詰つた米倉を見つて二階の組合長室へ――そこで京城府厚生課長の配給事務の説明があつた、その内容は

組合は府下四百五十の配給を開し、個給の出張所と組合製米所の保有の方法として組合員に對しては過去六ケ年の實績を以て各組合員への配給を算定、現在一日平米千五百石、雜穀三百石を供給してゐる、組合員以外の小賣業者に約六百名あるが、これは府總部の手配によるのたから特に警察と連絡をとつて町の状況を知り、配給に萬全を期してゐる、配給の手筈は一日米五百石、雑穀四百五十石で各組合員への配給方法は一週間の配給方針に依つてゐる

これに對し總督は

「(警察)の連絡で質問うまくゆくか小賣業者で不足を訴へて来るものはないか――」『最近は米屋の前に列を作らせるやうなことはあるまいね』『よく民衆の實際生活に觸れて孜相和さを考へなうて勇めて實行したい――』等

(京城) 總督府配給組合長から説明を聽取した總督は、突然質問

▼花園町の食糧市場へ……

時で瞳間を固めてゐる花園町公設市場を訪れした、不運の店を死くして嘆いてゐる兄さんや女中さん達が誘め從業員に一々親手のお頭をしながら『ホホウ』『ホホウ』を連發、中谷精米所支店に入つたまず只今の公定價格四圓二十五錢の看板に目をやりながら一国輪はうまく行つてゐるかしと話しかけた、主人が恐縮して『十一、十二月頃は大分困りましたがこの頃はどうにかかうにかやつてゆけます』と笑ひながら答へた、ついで永松さんの所では上り框に腰を下して子供の頭を撫ぜながら『御厚々々』を繰返してゐた、同町の慶尚北道出身李さんのところでは主さんが「今年は六十一で孫もお國の爲に生れ甦つた心算でお國の爲に盡し、永く生きてお國の爲に盡したい――」と總督の訪問に立ちかんばかりに感謝するのを『結構々々』と一生懸命お役所に協力して眞心に努めなさい』といたはり、四時歸廳した【寫眞=同町を視察の總督】

▼龍頭町の貧民窟へ――

龍頭町の貧民窟の崩れかけた家屋の土間を覗く貧民窟川堤防の南側道を子供達の手にまで一々手を當てながら土幕に入込む學生や子供が目を丸くしてゐるので日を細めながら龍頭町の土幕部落に

『アア、さうか、よしく』と百ヤ初を入れぬやう氣をつけて撮出しなさい』

が、撤去は一人宛り一升に熱が加へて買つてるますか、この頃は非常に値騰してゐる總督府の貧民窟に對しては何か大體として困るやうなことはありませんか、といふ問ひ

『米は毎日買ひに行くのか』の質問に對して

『金があれば買ひに行く』といふ答へに總督以下暫し瞑目――

『金がないのでは困つたことはないか』

阿蘇號遭難 魚釣島附近に不時着

【熊本電話】熊本縣營福岡間に就航中の同縣營阿蘇號は五日午後四時五十五分魚釣島附近で右エンヂンに故障を生じ海岸に不時着する」との入電ありたるも、その後消息不通

同機は五日午前八時福岡を出發、臺北コースを突破する聖火隊は三里の五里を通しとせず聖火の部落民の熱誠に感へ冠に奉迎の感激な部落の長老も子供に敬虔、小學生の男女生徒に、小學生徒卅名と卅名とを伴ひ聖火を迎へ皇火隊に隨つてエイエイの掛聲勇ましく村役場の前まで鉦畦を打揮した一郎あとを追へて感激の部落はイ〳〵と逞しき國民の使命を果す

老人自殺

五日午前九時ごろ京城東大門の上から六十歳位の半島人男が京義線線路に飛び降り頭を碎いて自殺をとげた、西大門署員が檢視したが所持金一圓で身許は不明である

運轉手が暴行 京電お客を無視

五日午後八時半ごろ京城西大門停留場前で京電運轉手西大門町朴某(廿)は降り際の切符の渡し方が惡いと乘客寶貝町三六金德洙さん(三〇)に不遜な態度をつけ車掌等と一しょに金さんを殴り、悪にするところを西大門署員に發見され運轉手、乘客ともに取調中

優良者を參宮へ

朝鮮總督府では皇紀二千六百年を記念し優良な中堅靑年の參宮を計畫、總督府の大神宮參拜を選拔しめることになつた、第一班は六日、第二班は九日京城を出發する

腸チフス

五日午後六時府内北阿峴町山一京城府都市計畫事務所工事場で人夫金西□ほか四名が發熱、腹痛を訴へて醫師の來診を求めた結果いづれも腸チフスと診定、順化病院へはこばれた

けふの天氣

曇り小雪 模樣後晴れ

看護婦、産婆生徒募集

京城大學醫院では看護婦産婆生徒若干名を募集中であるが、願書締切は二月末日、試驗は三月四日、五日の二日間、詳細は切手封入同院養成所に照會されたい

私儀 在城中ハ公私共格別ノ御厚情ヲ忝フシ難有奉謝候 尚出發ニ際シテハ嚴寒ノ折柄態々御見送被下厚ク御禮申上候

井口弘

明発大的画期策國 家庭電燈・新型電池 永久使へる準乾電池 自動車其他一般向用 電鈴・ラヂオ・医療用 万年電池 東京市赤坂区青山北町三ノ七 万年電池合資會社 特約店募集 大小各種・納品迅速

MARUZEN メロールクリーム 皮膚に榮養を與へ、ヒビ、アカギレ其他皮膚の障害を防止する藥用クリーム。 ¥.50 丸善 京城

銃砲は相模の 金丸に限る (荷造無料) 京城府中區本町一丁目七番地 鶴金丸銃砲店 (旧村井商店)

生徒募集 裡里公立高等女學校 一、募集人員 百名 一、入學試驗期日 三月二十二日 一、願書受付期日 三月二十日 其他詳細ハ學校ニ照會スルコト

文官一級去ル一月二十八日京城帝國大學醫學部附屬病院ニテ死去致候 ... 昭和十五年二月三日

工員募集 一、資格 滿二十歳ヨリ三十五歳迄ノ身體強健ナル内地人男子ニ限ル 一、募集人員 約五〇名 一、待遇 家族持ニハ社宅、獨身者ニハ合宿ノ設備アリ 一、給料 日收五十二錢ヨリ七十五錢見當 一、旅費 赴任旅費ハ本人並ニ家族共支給ス 希望者ハ自筆履歴書、寫眞相添へ二月十四日迄ニ到着スル樣庶務係宛ニ郵送ノ事 面會場所ハ追而當方ヨリ指定採否即決ス 二月一日 平安南道順川郡順川邑 朝鮮化學工業株式會社順川工場

○學科 土木・機械・電氣・業務 明治卅年創立 岩倉鐵道學校 東京上野 ○新學期四月九日、入學案内入要ノ向ハ三錢切手郵封申込マルベシ

評判の新胃腸藥 胃腸に 飲み過ぎ 食ひ過ぎ 胸やけ、胃痛 下痢、腹痛 慢性胃腸に… 七〇錢 一圓五〇 藥店にあり 東京・本町 友田合資會社 トモサン T.190

社員採用 左記要項ニ依リ募集致します 一、年齢 十八歳以上卅五歳迄の男子に限る 二、學力 中等學校三年修了又は同程度以上の學力を有する者 三、職歴 成るべく運送事務又は經理事務に經驗を有する者を望む 四、其の他 勤務箇所給與等は面談の上決定す 履歴書寫眞添附二月十五日迄に當社總務課長宛送付せられたく 京城府古市町一二一番地 朝鮮運送株式會社

看護婦・産婆生徒募集 一、看護婦科 三十名 産婆科 若干名 一、願書締切 一月末日 入學試驗 二月四日、五日 詳細ハ郵券三錢封入照會ノコト 京城帝國大學醫院

犬を買ふなら 東京日本橋 大日本畜犬合資會社

公示催告 ... 光州地方法院

法人登記公告 ... 廣州出張所

商業登記公告 ... 海州地方法院

商業登記公告 ... 咸興地方法院

法人登記公告 ... 楊平出張所

醫學博士 小村榮三 内科 兒科 コムラ病院 入院隨意

ウルミセ ココカラ ミエル

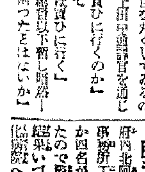

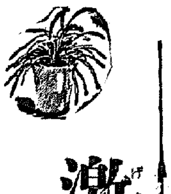

激流（109）

久生十蘭（作）　伊勢良夫（畫）

代理の人（四）

幸子は、兄の萠次郎が野依數枝の下拵な色事の餌になつて洋品部の直子から一足飛びに鑑谷百貨店の支配人に引上げられ、「ロード・ハウス」の普請なアパートの一區劃を宛がはれて、翌逅のやうなぐうたらな生活をつゞけてゐたこと、それから鷄子・親子・數枝のトリオと、その三人の拔け目のない心理の放蕩。鷄子の前夫の方代の巡査と手を切らせるために、錦譜の窓の親子が脳代りをして錦蛇狀態に吸をつけた惡辣ぶり。鷄子夫人が戶山多愛を心理の放蕩の相手に選び、多愛を自分の手許に留めつけておくために婚姻の殿堂に濫詰を授けさせたこと。……男性のみならず、道德や倫理や日常の正しい習慣を殘酷に翻弄して、人知れぬところでそつと赤い舌を出すことを生活の愉みにしてゐるやうな救ひがたい淫蕩な三人の選手のことを話した。

明らさまには派しなかつたが、追々話しつゞけてゆくうちに、幸子の心の中に三人のやり切れない奴らにたいする正義の怒りといつたやうなものが沸り立つてきてひどく幸子を懸苦しくさせ、そのために、時々話をやめて二、三度深い呼吸をしなければならないほどだつた。

幸子は、じぶんの倫理の基準がどの邊に据わつてゐるのか、まだ一度もかんがへたことはなく、まるつきり知らないといつた方がいゝくらゐなのだが、兄の自墮を嫌悪にした數枝にたいするじぶんの強烈な感情は、肉慾への嫌悪などといふものを遙かに超えた倫理的な部の痛みともいへるやうなものに起つたのであらう。

この世に存在することも思へないやうな、清らかといふこの青年の真面目さと單純さが、いつの間にかこちらに作用して、じぶんの心を風化させ、その隅に潜んでゐたじぶんさへも氣がつかなかつた良心に光をあてゝくれたのだと思ふほかはない。

しかし、たとへ何であらうと、この長い間我慢で臉へてきた頑固な心が、絶對的の青年の誠實だけで一瞬に突き崩されるわけはなく、突き詰めて考へてゆくと、結局、わからなくなつてしまふのだつた。

幸子の心のどこかに、突然じぶんの猥雜を掻き亂し、調和的な、ひどく嬉しいものにしてしまつたことを感じ、この陰影に、まづ驚き、それから、未だ嘗て出逢つたことがなかつたやうな安全感と、ほのかな心の光明を感じた。

まるつきり根もない虛構の道害を顧に數枝を穀かしつゞけてゐる間、幸子は、取るにも足らない醜らしいものとムキになつて取ッ組んでゐるやうな氣がし、この醜しのために、幸子の自尊心はいつも傷みつゞけてゐたが、思ひもかけなかつたかういふ幸運を遂げたあとでは、じぶんが相手にしてゐたのは野依數枝や親子や鷄子ではなくて、娼婦にたいする止むに止まれぬ無意識の反撥の姿勢であつたと思ひ、じぶんのうちにひよわいながら正義感情の萌芽が育つてゐたことを認め、嬉しさのあまり、もうすこしで泣き出すところだつた。

それにしても、いつたいどういふ脈絡で、この斯様な心の飛躍が

の青年にたいする反撥の氣持もないわけではなかつた。何となく皆らしく、もう口をきいてやるまいと思ふ一方、何もかも打明けてしまひたいといふ強い闘望があつて曾澁の間ちゆう、この二つの感情の綱間のあひだで絶えずモダモダしつゞけてゐた。

幸子は、どんなことがあつても道害のトリックのことだけは告白すまいと思つてゐたが、隱しい漂緒がたわいもなくその決心を揺り動かしてしまつた。

幸子は、この素朴な青年の斷乎たる正義に、じぶんが完全に打ち負かされたことを認め、素直にそれに從ふことにきめた。

たしかにそれは快く、このながい間、歯を喰ひしばつて踏ひつゞけてきた孤獨の憂鬱を夢のやうに消してくれるらしかつた。

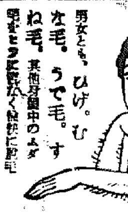
ヨクキク脱毛劑
男女とも、ひげ。むな毛。うで毛。すね毛。其他身體中のムダ毛をたちどころに脫毛
男女 毛深い方
は剃刀をあてねばならない。しかし一アイヌのようでは人中へ出ても恥をかくから一刻もよくキクこの脫毛劑で早くキレイな玉の肌になれ。ハガキで申込次第詳しい說明書を無代で贈呈。
●東京市牛込區宮久町百十四番
進文館藥品部

本社特選 日本棋院 四段五段 五人拔戰

【第二回】

持時間各十一時間 一分以內切捨

消費時間 白……　黑……

○二 は十六 3分　●三 た四　○四 れ上五 1　●五 た十七　○六 れ十一 13

六段 前田陳爾　五段 藤澤庫之助（先相先 先番 二目込）

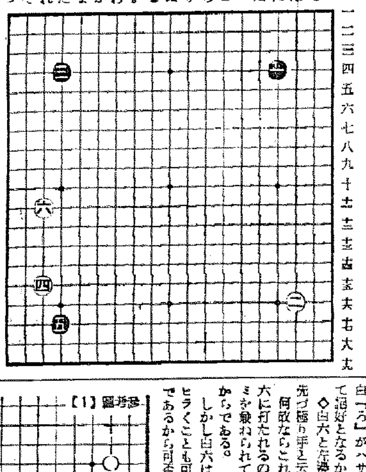

心境の變化か？ 珍しや白の舊布石

評解 七段 加藤信

○木谷、吳七段に依り、新布石なるものが打出され、盤上に一種の革命を起して以来早や數年、當時は猫も杓子も新布石でなければ、碁でないやうな事をいつて居たものであるが、最近ではんに打たれたものであるが、最近では石なるものが努力にのみ重きを置き實質を無視する傾きがある爲か？近頃では新布石の長所と舊布石の長所を織交ぜた綜合布石とでもいふべきものが打たれてをり、現に本家本元たる木谷吳兩七段も翻然たる新布石は近來打つてゐない◇然るに前田六段は兩七段のお株を奪ひ、六だに三連星をよく用ひて居る。これは君の碁風が新布石にピッタリ合ふ爲だらうと思ふが、力をつくに努り張つてグン〜押して行くのは、最も得意とする處だからである、その前田君が心境の變化からか？本局では珍らしく舊布石を用ひてゐる。

◇逆に藤澤君の方が二つ星に打つて新布石模式を採つてゐる。しかし君が三連星を布いたのは記者の記憶にはない。

◇黑の定石五と左下隅にカヽつて白のシマリを妨げた。だがこれで假に「ぬノ四」に三連星を布くと、白は右下隅と左下隅の何れかシマるのが合理的なのであらうか……

（解說）黑が五の手で三連星を布いたと假定して、次に白がシマるのは左下隅である。その理由は…參考圖（一）白一とシマると、次いで黑「い」にカヽつて來た時白「ろ」がハサミとヒラキを兼ねて絕好となるからである。

◇白六と左邊にヒラいたのは、先づ極り手と云つてよい。何故ならこれを放任して黑から六に打たれるのは、ヒラキとハサミを兼ねられて非常な好點となるからである。

しかし白六は一路「れノ十」迄ヒラくことも可能、但し六は趣向であるから可否は云へない。但しれノ九とヒラくのは、參考圖（2）の如く黑から二の一コスミを先手に利かされるから考へものである

參考圖【2】

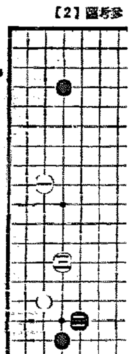

參考圖【1】

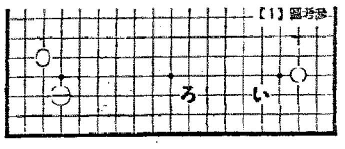

JODK ラヂオ

六日（火） 第一放送

朝の部

午前六・五〇 ニュース
七・〇〇（東）時報
七・〇一（東）支那語講座十章中一
七・三〇（京）朝の修養 心學道話自力更生（一）栗田謙霊
七・五〇（城）宮城遙拜、今日の天氣見込
七・五一（東）ラヂオ體操
九・二〇（城）氣象通報
九・四五（東）幼兒の時間「ワタクシタチの音樂會」（一）獨唱（イ）お獅子の歌（ロ）銃後の子供（ハ）兵隊さんよありがたう 金子藏子（ピアノ伴奏）名倉晰（二）ピアノ獨奏 ロン

晝の部

正午（東）時報、今日の番組のお知らせ
午後〇・〇五（東）吹奏樂（一）行進曲「紀元二千六百年」奉祝（二）軍樂隊作曲（三）等曲「步哨の警報」クロドミール作曲（三）圓舞曲「妖精の夢」ウインター作曲（四）接續曲「愛國歌集」大和田由松 編曲 皇國吹奏樂 湖汁順治
〇・三〇 ニュース、鮮滿商況、株式・商品市況（京城・大阪・釜山・群山）米穀二題（一）歌
一・一五（城）家庭の時間（朝鮮語）寒中の保健法 崔 蘭 福
一・〇〇（東）小學生の時間 唱歌あそび（指導）楠護元（ピアノ）荒簿恭代 佐々木秀一
〇・二〇（東）家庭の時間 時局下の子供の躾 東京高等師範學校附屬小學校主事
〇・〇〇（城）衛生メモ、日用品値段
〇・〇〇（東）名作曲 伴奏）名作曲 蹴球くらべ 新村治郞（ピアノ）
一（三）獨唱（イ）僕が大きくなつたなら（ロ）航空日本（ハ）
ド（モーツァルト作曲）藤井英一

夜の部

二・〇〇（東）小學生の時間「等五」朗讀劇ギリヤ王 木住野龍之助 他
二・四〇（東）ラヂオ體操
三・〇〇（東）婦人の時間 働く人と文藝 中河與一
四・〇〇 ニュース・氣象通報（釜山・浦項）職業紹介
六・〇〇（新京より）對話と歌「お目出度う萬壽節」（一）對話 室町小學校兒童 遠藤毅、岩田聖子・長通路國民學校兒童 金啓增（二）歌 室町小學校兒童、長通路國民學校兒童
六・二〇（東）コドモの新聞
六・二五（新京より）講演 萬壽節の佳節に當りて 滿洲國宮內府次長 熙洽
六・四五（東）產業ニュース 鹿兒島虎雄
六・五五（東）カレントトピック
七・〇〇 ニュース・天氣見込
七・三〇（城）歌唱指導「君が代」の歌ひ方 吉澤實 他
七・四〇（東）講演 米國の對外貿易 外務事務官 水野伊太郎
八・〇〇（東）連續講談 寬永三馬術（第一日）大島伯鶴

八・三〇（東）ラヂオ時局讀本 休會明けの議會を觀つて（上）
八・四〇（東）青年の時間 せそして出直せ 高神覺昇
九・〇〇（東）管絃樂 國民詩曲（第四夜）（一）詩曲第一番 大田忠作曲（二）日本幻想曲 山本直忠作曲 日本放送交響樂團、ピアノ獨奏 兼松雅子（指揮）太田忠（同）山本直忠
九・四〇（東）時報・ニュース・ニュース解說（城）氣象通報、ラヂオメモ・明日の番組（城）地方へのニュース

第二放送

午後〇・〇五 ヴァイオリン（レコード）
一・一五 家庭の時間 寒中二題（一）寒中の保健法 崔 蘭 福
六・〇〇 童話「犬の凱旋」 鄭 寅 燮
六・二〇 講演 職業の道德 柳 光 烈
七・三〇 講演 物資の配給について 李 健 赫
八・〇〇 ピアノ獨奏 金 信 福
八・二五 野談 崔 汝 成
八・五五 俗曲 申 快 齊 外
九・一五 時調 李 承 煥
一〇・一〇 中等國語講座（九）

あすのきゝもの　七日（水）

午前九・四五（東）幼兒の時間「ウメノオセツク」オハナシトウタ 樂壇幼稚園
一〇・一五（城）紀元二千六百年奉賀歷覽會記念 京城より中繼
午後〇・〇五（城）マンドリン合奏（一）婆打の歌（二）國家の歌（三）ギター三重奏（イ）エットアル作曲（ロ）アマリリス ルイ十四世作曲（ハ）メヌエット作曲 コーの國曲 城大マンドリン部（指揮）
六・〇〇（大）ラヂオスケッチ 銃持たぬ戰士（一）安使
六・二五（城）產業講座 時局下における朝鮮の產業 朝鮮商工獎勵會理事 島木吉江
七・三〇（城）詩吟（一）國民精神總動員 河野天籟・作（二）金州城 乃木希典・作（三）偶成 西鄕南洲・作 木村岳風
八・〇〇（東）連續講談 寬永三馬術（第二日）大島伯鶴
八・四〇（東）物語 宮本武藏（十三）德川夢聲

講演＝米國の對外貿易【後7.4】

外務事務官 水野伊太郎

日米通商條約が失效して、現在日米間には通商上の無條約時代が到來してゐる。この際米國の對外貿易を概觀してみるのも強ちにとつて、あながち無意味ではあるまい。此の意味に於て私は本講演に於て（イ）米國の通商政策の沿革（ロ）米國の對外貿易制度（ハ）米國の對外貿易の性格、特徴（ニ）過去の業績及び現狀等について、米國の對外貿易を瞥覽し、皆さんの御參考に資したいと思ひます。

お目出度う萬壽節【後六・〇〇】

一、對話 室町小學校兒童 遠藤毅 岩田聖子 長通路國民學校兒童 金啓增

二、歌 室町小學校兒童 長通路國民學校兒童

滿洲國のお友達のところへ日本の子供達がお祝ひに來てゐます。今日は萬壽節だからです。萬壽節といふのは、滿洲國皇帝陛下のお生れ遊ばしたこの上ない芽出たい日であります。滿洲の子供がこの御祝ひのいはれを說明します。そし

連續講談（第一日）寬永三馬術【後八時】大島伯鶴

三代將軍家光公の御前に於て見事に愛宕山の石段を乘りこなし日本一の馬術を顯した曲垣平九郎が故郷の丸龜へ歸つてから或る日の事度々平と云ふ男が仲間にしてくれと頼みに來た、度々平が仲間のため飯を調べることにした。度々平が或る日酒を買ひに行つた歸り道チヨツトした誤りの行違ひから平九郎の仕へてゐる重役の甥淑原喜郎を斬つてしまつた、これが爲め平九郎は度々平を部下にするにしのびず浪人となつて氣晴しに諸國を遍歷する事にした、度々と足を延ばして越前侯の仲間に住み込み平九郎は名を向田平と改名した、向田平度源平の兩名は毎日何事もなさず大飯ばかり喰つて眠てばかり居るので、仲間なかまの評判はよく悪かつた、然しはからずも兩名が越前宰相の御前で馬術の妙技を御覽に入れる一幕は又明晩連續にて申し上げます

幼兒の時間 ワタクシタチノ音樂會 前9,45

一、獨唱 金子藏子 ピアノ伴奏 名倉晰

（イ）お獅子の歌 サトーハチロー作詞 佐々木すぐる作曲

お獅子ころころ丸るいな、お獅子ころころかはいいな、なんだかなんだかお獅子は、お月さまの子どもやう。

お獅子ころころ丸るいな、お獅子ころころかはいいな、さあさあ並べてだしませう、早よでて下さいお月さま。

（ロ）銃後の子供 久保田宵二作詞 佐々木すぐる作曲

戰地にキヤラメル・チヨコレート、お國の手紙も書きそへて、とほい戰地の兵隊さんに、慰問袋を送ります。

千人針はたまよけよ、一針ごとのまごころに、敵の矢彈が避けられとんで來たとてあたりやせぬ。

（ハ）兵隊さんよありがたう 橋本善三郎作詞 佐々木すぐる作曲

あつくも寒くも平氣だよ、今からからだを丈夫にし、大きくなったら日本の、兵隊さんになりたいな。

どこのお國が攻めたとて、どんな戰爭がおきたとて、僕たち君たち私らの、元氣一つで勝ちませう。

肩をならべて兄さんと、今日も學校へいけるのは、兵隊さんのおかげです。お國のためにお國のために戰つた、兵隊さんのおかげです。

夕べさびしいご飯時、家內そろつてかたるのも、兵隊さんのおかげです。お國のために戰死した、兵隊さんのおかげです。

さびしいけれど母さんと、今日もまどかにねむるのは、兵隊さんのおかげです。お國のためにお國のために傷ついた、兵隊さんのおかげです。

明日から支那の友達と、仲よく暮して行けるのも、兵隊さんのおかげです。

兵隊さんよありがたう。

二、ピアノ獨奏 藤井英一　ロンド モーツァルト作曲

三、獨唱 新村治郎 ピアノ伴奏 名倉晰

（イ）僕が大きくなつたなら 久保田宵二作詞 佐々木すぐる作曲

僕が大きくなつたなら、陸軍大將、金モール、鳥毛のシヤツポも勇ましく、ひらりとお馬にまたがつてカッペカッペカッペカッペカッペ

僕が大きくなつたなら、空の上、色はかば色飛行機、きりりとハンドルにぎりしめ、ヒラヒラヒラヒラヒラヒラヒラ

僕が大きくなつたなら、船の名人の水兵さん、風にリボンをヒラヒラと、千里萬里の波をけり、ドンドントントンドドントンドン

（ロ）航空日本 久保田宵二作詞 佐々木すぐる作曲

晴れたお空に飛行機が、つばさならべた勇ましさ、航空日本萬々歲萬歲、萬歲萬歲萬歲

自由自在に風を切り、雲をけやぶるたのもしさ、航空日本萬歲萬歲萬歲萬萬歲

どこのお國がせめとても、きつとまけないこわかない、航空日本萬歲、萬歲萬歲萬萬歲

僕も大きくなつたなら、空の日本をまもるのだ、航空日本萬歲萬歲萬萬歲萬萬歲

（ハ）兵隊くらべ 藤浦洸作詞 佐々木すぐる作曲

イギリスの兵隊さんおしやれな兵隊さん、褶子のスカートでゴツトセブザキング

フランスの兵隊さんきどつた兵隊さん、金モールの帽子でマルションマルション

イタリーの兵隊さん黑シヤツ兵隊さん、まじめなお顏でジョビネッツア

アメリカの兵隊さんのんきな兵隊さん、いつでも口笛ヘルコロムビア

ドイツの兵隊さん元氣な兵隊さん、右手をそろへてハイルヒットラ、

日本の兵隊さん勇ましいよ、強いよお國のためにすゝめすゝめ

本紙獨占 全日本高段者總動員 東西對抗大棋戰

加藤治郎氏三局勝・四局目

第九回（圖は前局五七同飛迄）

先 五段 加藤慶次　五段 加藤治郎

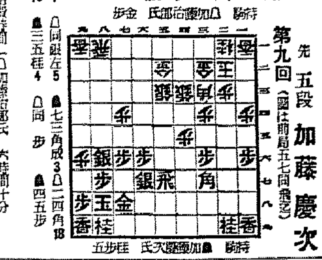

持駒 △加藤治郎氏 金步　持駒 ▲加藤慶次氏 五步桂

反擊の機を窺ふ

觀戰記 八段 金易二郎

【十二ノ九】

（持時間各十一時間）消費時間 △加藤治郎氏 六時間十分 ▲加藤慶次氏 四時間七分

△六五步　▲四四步7　△同銀左5　▲七三角成3　△二四角18

▲四六步2　△五五步10　△同步　▲四五步

△三六步1　▲三五桂4

後手の水際立つた攻擊に流石堅陣を誇つた先手の陣容も今は寂として變なく時機の到るを待つ迄は防禦の一途となつた。

敵上後手加藤（治）五段の攻擊は物凄く、六五步と打つた。

先手は四四步と打つたが、こゝは敵が歩切れである關係上、飽く迄微く意味で七七銀と防戰し、六六步、同銀左（同銀右では六五步、同銀、六六金）六五步、七七銀、六六金、二七飛と指す方が優つてると思ふ。

後手二四角成でも六六步もある

先手の七三角成は當然で若し木五步を取ると、四六步と突かれ、同角では四五銀があるし、又六五步の時、五五步と打たれても悪い。

四同角を指すと、五六桂、三三角四四步で混戰となる虞れがある

木村名人講評 第九回

後手六五步以下二四角の方同銀勢は、敵の飛角の筋路を中斷しつゝ、敵玉の身邊肉薄せんとするなど形勢益々有望である。

先手四四步は歩切れの際に貴重な一步を與へて損適きである。こゝは七七銀と引き敵が六六步なら、同銀左、六五步、七七銀、六六金、同銀直、同步、六八步で或は指切りに導き得たかも知れぬ。本譜の如く三五桂の犧牲を係屬なくされては、最早苦戰を免れ難い。

るたやうだ。氏の感想。

「四四步は惡かつた。こゝはともかく、七七銀と引いて置く可きでした」

加藤（治）氏は小考五分の末四四銀右と應じた。同銀スグでは、五四步切が生じてくるし、角、四七三馬で千日手となる。

後手の一四角に對して、加藤（慶）氏は四六步と打つた。氏は四六步の手で、一七飛を考へたが、六八金、五七步、六七金で惡いと思つたと述べて居る。併し私見として敵に五五步がある以上矢張りこゝは、一七飛、六八金、五七步、六七金、同金と手抽する可きと思ふ。

加藤（治）氏の五五步に安全な方法で慶戰士も贊成である。若し四六同步と應じると、四五步、三三銀、二五步、一三角、一五步、四七步成、同飛、五七金、一四步打で形勢逆轉の虞れがある。

加藤（慶）氏の三五桂は誠に大切な駒ではあるがこの形で、四六角と掬かせては將棋は收拾困難となる。

▲加藤慶治氏 持駒 步四

商業登記公告

[illegible]

商業登記公告

海州地方法院 沙里院支廳

[illegible]

今東京理學博士が苦心研究のビタミンB₂の高單位有效の著效ある保健食品

延芽 五百倍

病人・弱い兒は是非

マイツビタ素

海州地方法院

花柳病外科 京城黃金町一丁目 電話本局2736 鳥崎病院

皮膚泌尿性病科 醫學博士 渡邊晉 電本894

時局柄 御贈答には 鮮産 箕城織

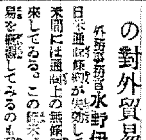

貴女の若さと健康に 每月の生理に ズーリプ 各百貨店 有名藥店 化粧品店にあり

武田產婦人科病院 新學期始 四月・十月 武田產婆學講習所 京城府長谷川町（朝鮮銀行横）醫學博士 武田正房 電話本局② 四五四五番 三三七二番

壓倒的な好評 胃腸病には トイタ 急性慢性胃腸病に トイタ 急性慢性下痢症には百發百中 ¥.50 ¥1.00 ¥2.00 ¥5.00 ¥10.00 責任本舖 大阪市港區尻無川北通五丁目卅九 隈田春日堂藥房 振替大阪四一七三〇番

內閣情報部監修 陸軍省情報部推薦 新支那寫眞大觀 同盟通信社寫眞部特寫 大日本雄辯會講談社發行 ★推薦の辭 陸軍省情報部長 陸軍步兵中佐 松村秀逸

痔 ヘモチナール 鎮痛、止血、萎縮治癒作用を兼備せる最新治療劑 坐藥 軟膏 注射藥 株式會社 丸善商店 大阪市東區道修町 製造元 合資會社 鹽見製藥所

「ノーシン」のんで元氣です 慰問袋へお願ひ

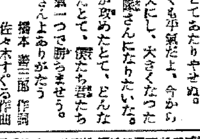

理研清酒 最高級 昭和 一新

京城婦人病院 工藤武城 松本泰治 京城府北米倉町九四番地 電本二八四三八九三

朝鮮汽船出帆廣告 一、釜山出帆 麗水行（急行）毎日午前十時 馬山行（急行）毎日午後八時 木浦行 ... 元山行（急行）... 一、木浦出帆 濟州島行 ... 釜山行（急行）月十五回

貯金報國 株式會社 朝鮮貯蓄銀行 京城府南大門通一丁目 電話本局(2)四一一〇一四

二日より 京日世界ニュース R・K・O・ニュース 讀賣ニュース けんくわ友達 ボパイの大工さん 綠の放浪者 レントゲン線と生命線 スクリーン・レビュー 京日文化映畫劇場 京城・三中井・昭和通（電話本七八一〇番）

麻絲。麻布。ミシン絲 マニラローフ。綿撚絲。絹紡。（其他工業用麻綿絹絲） 帝國製麻株式會社製品 帝國製絲株式會社製品 大阪製麻株式會社製品 朝鮮專屬販賣部 愛國商行 京城府黃金町二丁目

京城府水標町一丁目 酒井婦人病院 院長 七島赤道

峰高最之界斯 極電 一第邦本產生 昭和電極株式會社 朝鮮總代理店 津田商會
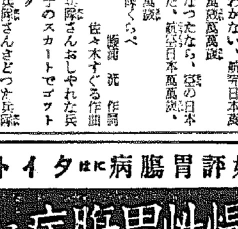
淋疾 短期內服療法 急性慢性 內服特效劑 止痛 止臓作用 迅速…多くは三乃至四日の服用にて深部病巢に作用し强力快心の効果を見る 淋疾、關節炎 膀胱炎、丹毒 プラゴール 植村製藥所 京城府